

목 차

주주총회소집공고.....	1
주주총회 소집공고.....	2
I. 사외이사 등의 활동내역과 보수에 관한 사항	4
1. 사외이사 등의 활동내역	4
가. 이사회 출석률 및 이사회 의안에 대한 찬반여부	4
나. 이사회내 위원회에서 사외이사 등의 활동내역	4
2. 사외이사 등의 보수현황	5
II. 최대주주등과의 거래내역에 관한 사항	6
1. 단일 거래규모가 일정규모이상인 거래.....	6
2. 해당 사업연도중에 특정인과 해당 거래를 포함한 거래총액이 일정규모이상인 거래	6
III. 경영참고사항	7
1. 사업의 개요.....	7
가. 업계의 현황	7
나. 회사의 현황	7
2. 주주총회 목적사항별 기재사항.....	10
<input type="checkbox"/> 재무제표의 승인.....	10
<input type="checkbox"/> 정관의 변경.....	136
<input type="checkbox"/> 이사의 선임.....	143
<input type="checkbox"/> 감사위원회 위원의 선임	144
<input type="checkbox"/> 이사의 보수한도 승인.....	145
<input type="checkbox"/> 기타 주주총회의 목적사항.....	145

주주총회소집공고

2017년 03월 02일

회 사 명 : (주)엠케이트렌드
대 표 이 사 : 김동녕, 김문환
본 점 소 재 지 : 서울특별시 강남구 논현로 633 MK빌딩
(전 화) 02-2142-5000
(홈페이지)<http://www.mktrend.co.kr>

작 성 책 임 자 : (직 책) 이 사 (성 명) 김 경 무
(전 화) 02-2142-5020

주주총회 소집공고

(제22기 정기)

주주님의 건승과 다행의 평안을 기원합니다.

당사 정관 제17조에 의거 제22기 정기주주총회를 다음과 같이 개최하오니 참석하여 주시기 바랍니다.

- 다 음 -

1. 일 시 : 2017년 3월 17일(금) 오전 9시
2. 장 소 : 서울특별시 강남구 논현로 645 뉴힐탑호텔 더피아체 5층
3. 회의목적사항

가. 보고사항 : 감사보고 및 영업보고

나. 부의안건

- 제1호 의안 : 제22기 재무제표(이익잉여금처분계산서(안) 포함) 및 연결재무제표 승인의 건(※ 현금배당 예정액 : 1주당 200원(액면가 40%))

- 제2호 의안 : 정관 일부 변경의 건(별첨 참조)

- 제3호 의안 : 이사 선임의 건(사외이사 : 2명)

제3-1호 의안 : 유석준(사외이사)

제3-2호 의안 : 서광준(사외이사)

▷ 사외이사 후보자

성 명	생년월일	추천인	주요 약력	회사와의 거래내역	최대주주와의 관계
유석준	1960.08.12	사외이사후보 추천위원회	서울대 경영학과 졸업 서울대대학원 재무관리 석사 현) AP시스템 경영지원본부장 현) IMI컨설팅 전문위원 전) 디이엔티 고문 전) 남영전구 대표이사 전) 제일모직 전무 전) 제일모직 패션부문 상무 전) 삼성카드 감사실장 전) 삼성캐피탈 경영지원실장	없음	없음
서광준	1956.11.24	사외이사후보 추천위원회	고려대 물리학과 졸업 전) AK플라자 대표이사 사장 전) AK플라자 분당/수원점장 전) 롯데백화점 상품본부 숙녀 의류매입부장 전) 롯데백화점 본점 숙녀의류 팀장 전) 롯데백화점 영등포점 신사 스포츠팀장	없음	없음

- 제4호 의안 : 감사위원회 위원 선임의 건(사외이사인 감사위원 3명)

제4-1호 의안 : 유석준(사외이사인 감사위원)

제4-2호 의안 : 서광준(사외이사인 감사위원)

제4-3호 의안 : 윤정호(사외이사인 감사위원)

▷ 감사위원회 위원 후보자

성명	생년월일	추천인	사외이사 여부	주요약력	회사와의 거래내역	최대주주와의 관계
유석준	1960.08.12	이사회	사외이사	상 동	없음	없음
서광준	1956.11.24	이사회	사외이사	상 동	없음	없음
윤정호	1956.12.23	이사회	사외이사	고려대 지구환경과학과 졸업 현) (주)엠케이트렌드 사외이사 전) MUJIKOREA 대표이사 전) 롯데백화점 MD전략팀 부문장 전) 롯데백화점 광주점장 전) 롯데백화점 부산본점 부점장	없음	없음

- 제5호 의안 : 이사 보수한도 승인의 건

- 제6호 의안 : 임원퇴직금지규정 변경의 건

4. 실질주주의 의결권행사에 관한 사항

금번 당사의 정기주주총회에서는 자본시장과 금융투자업에 관한 법률 제314조에 의거 증권예탁원이 실질주주(증권회사에 주식을 위탁하여 관리하고 있는 주주)의 의결권을 행사할 수 없습니다. 따라서 실질주주께서는 증권예탁원에 의결권행사에 관한 의사표시를 하실 필요가 없으며, 동봉한 참석장에 의거 의결권을 직접 행사하거나 별도의 위임장을 이용하여 의결권을 간접행사하실 수 있습니다.

5. 주주총회 참석시 준비물

- 직접행사 : 주주총회 참석장, 신분증(본인)

- 대리행사 : 주주총회 참석장, 위임장(주주와 대리인의 인적사항 기재, 인감증명서 첨부), 신분증(대리인)

6. 안내사항

- 회사 경비 절감을 위하여 주주총회 기념품 지급이 없음을 양해하여 주시기 바랍니다.

- 주주총회장 주차공간 이용상 제약 및 에너지 절약을 위하여 대중교통을 이용해 주시기 바랍니다.

I. 사외이사 등의 활동내역과 보수에 관한 사항

1. 사외이사 등의 활동내역

가. 이사회 출석률 및 이사회 의안에 대한 찬반여부

회차	개최일자	의안내용	사외이사 등의 성명
			윤정호 (출석률: 100%)
			찬 반 여부
1	2016.01.29	하나은행 포괄한도 외화지급보증 재약정	찬성
2	2016.02.02	진천물류센터 신축의 건	찬성
3	2016.02.11	제21기 내부회계관리제도 평가보고 및 연결/별도 재무제표 및 영업보고서 승인의 건	찬성
4	2016.02.22	지점 폐지(롯데아울렛 광주점)	찬성
5	2016.02.26	제21기 현금배당(안) 결정의 건	찬성
6	2016.02.29	제21기 정기주주총회 개최 및 부의안건 결정의 건	찬성
7	2016.03.25	대표이사 선임의 건(김상택, 김문환)	찬성
8	2016.04.18	지점 설치(현대아울렛 송도점)	찬성
9	2016.05.23	지점 설치(포도물지점)	찬성
10	2016.05.30	지점 폐지(케이엠플레이 명동 앰플라자점)	찬성
11	2016.06.07	운영자금 대여 및 기존 계약 이자율 변경	찬성
12	2016.06.20	외화지급보증(한도) 약정에 관한 건(시티은행 China)	찬성
13	2016.07.06	합작투자계약 합의 해지(상대방:(주)패션몰유어스)	찬성
14	2016.07.07	금전대여(상대방 : 김상훈)	찬성
15	2016.08.05	지점 설치(스퀘어원 인천지점)	찬성
16	2016.08.16	지점 설치(롯데아울렛 의정부점)	찬성
17	2016.08.19	타법인 비상장 주식 양도((주)디아이엠앤유)	찬성
18	2016.08.19	임시주주총회 개최 및 부의안건 결정의 건	찬성
19	2016.08.29	지점 설치(롯데아울렛 진주지점)	찬성
20	2016.09.28	대표이사 선임의 건(각자대표이사 김동녕)	찬성
21	2016.10.13	지점 폐지(케이엠플레이 가로수길점)	찬성
22	2016.10.25	(주)양우통상과의 합병계약 체결 승인의 건	찬성
23	2016.11.24	- (주)양우통상과의 합병 승인의 건 - 지점 설치(롯데몰 은평점, 롯데아울렛 남악점, 흥플러스 안산점) - 지점 폐지(버커루 여주지점) - 홍콩현지법인 청산	찬성

나. 이사회내 위원회에서의 사외이사 등의 활동내역

위원회명	구성원	활동내역		
		개최일자	의안내용	가결여부

-	-	-	-	-
---	---	---	---	---

2. 사외이사 등의 보수현황

(단위 : 원)

구 분	인원수	주총승인금액	지급총액	1인당 평균 지급액	비 고
사외이사	1	3,000,000,000	30,000,000	30,000,000	-

주1) 상기 주총승인금액은 사내이사 3명을 포함한 총 4명의 보수한도 총액임.

II. 최대주주등과의 거래내역에 관한 사항

1. 단일 거래규모가 일정규모이상인 거래

(단위 : 억원)

거래종류	거래상대방 (회사와의 관계)	거래기간	거래금액	비율(%)
-	-	-	-	-

2. 해당 사업연도중에 특정인과 해당 거래를 포함한 거래총액이 일정 규모이상인 거래

(단위 : 억원)

거래상대방 (회사와의 관계)	거래종류	거래기간	거래금액	비율(%)
-	-	-	-	-

III. 경영참고사항

1. 사업의 개요

가. 업계의 현황

(1) 산업의 특성

의류는 섬유산업의 최종 Down Stream 제품으로서 각종 직물을 원재료로 사용하여 재단, 봉제 등의 공정을 거쳐 제조되며, 섬유제품 중에서 가장 부가가치가 높은 제품입니다. 유행이나 디자인, 소재, 미적 감각 표현법에 따라 부가가치를 높일 수 있으며, 브랜드 이미지나 스타일 등에 의한 고부가가치화가 가능합니다. 물리적 가치뿐만 아니라 실용성이나 디자인 등 소비자 만족도에 따라 가격차이가 크며, 동일한 형태와원가의 제품이라도 브랜드에 따라서 고부가가치의 실현이 가능한 특성을 가지고 있습니다.

의류산업은 최전방 산업으로 소비자의 소득, 연령, 성별, 취향 및 유행 등에 따라 세분화 및 전문화되어 있습니다. 패션 시장은 그 범위가 광범위하고, 소비자들의 니즈는 다양하고 개성화 되어있습니다. 이러한 이유로 전체시장의 잠재고객을 대상으로 하는 상품 컨셉 및 디자인을 한다는 것은 상당한 무리가 있습니다. 따라서 의류산업은 시장을 세분화하여 타겟시장을 선정하는 것은 불가피한 상황이며, 또한 세분화된 타겟시장 내 경쟁업체들과의 치열한 경쟁 속에서 소비자의 선택을 얻기 위해서는 브랜드 고유의 개성과 특성을 전문화하여야 합니다.

(2) 산업의 성장성

국내 의류산업의 성장은 전반적으로 경기 및 소비심리에 따라 반응하고 있으며, 주5일제 확산, 합리적인 소비 문화추구 및 소비패턴의 양극화 등으로 시장은 보다 세분화 되고 있으며, 해외진출을 통한 글로벌 시장에서의 경쟁과 성장으로 해외시장의 규모는 계속 성장하고 있는 추세를 보입니다.

(3) 경기변동 및 계절적 특성

의류산업은 내수 위주의 산업구조를 가지고 있으며 국내 경기 변화에 민감하게 반응하는 특징을 가지고 있습니다. 실제 국내 의류소비는 민간소비 변화에 보다 탄력적으로 반응해 왔으며, 최근 국내외 경기 침체와 소비심리 위축, 소비여력의 감소 등으로 의류시장 성장세의 둔화를 경험하고 있습니다.

계절적 특성으로는 일반적으로 상품의 판매단가가 높은 겨울시즌 매출이 상대적으로 크며, 분기별로 매출비중을 보면 4/4분기 매출이 가장 크며 다음으로 1/4분기, 2/4분기, 3/4분기 순으로 구성되어지는 경향을 보입니다.

(4) 경쟁요소

패션시장, 특히 트렌드와 디자인 능력이 중요한 패션시장에서는 영업, 홍보 등의 다른 역량보다도 소비자의 Needs와 시장 트렌드를 반영한 상품을 기획할 수 있는 상품기획력이 매우 중요합니다.

또한, 유리한 입지 조건으로 다양한 유통채널을 구축할 수 있는 유통망 확보를 위한 영업력 및 원가 절감을 위한 생산관리 능력 등이 주요 경쟁요소입니다.

나. 회사의 현황

(1) 영업개황 및 사업부문의 구분

(가) 영업개황

외환위기 이후 개인의 금융자산 및 기타 수입의 확대가 근로소득보다 커지면서 소득계층간의 소득격차가 심화되고, 개인 소득의 증가와 함께 패션을 개인의 사회적 지위 및 개성의 표현 수단으로 생각하는 소비자층과 이에 비하여 저렴한 중저가이지만 실용적이고 합리적인 소비를 추구하는 소비자층이 형성되면서, 국내의 소비패턴에 있어 양극화 현상이 뚜렷하게 나타나고 있습니다. 유명 고가 및 명품 브랜드에 대한 선호도가 높아지는 가운데 글로벌 업체들의 국내 진출 및 다양한 유통 경로를 통한 소비자들의 해외 상품에 대한 접근성 확대로 소비의 고급화가 진행되고 있습니다. 반면 중·저가 대 시장에서는 글로벌 SPA(Speciality retailer of Private label Apparel : 자사브랜드의 기획, 생산, 유통, 판매를 총괄하는 형태) 브랜드들의 국내 진출에 따라 저렴한 질이 우수한 제품을 유행에 맞춰 빠르게 구매하는 합리적인 소비 성향 역시 나타나고 있습니다.

유통채널 측면에서는 다각화가 이루어질 전망입니다. 기존 브랜드력 창출 및 관리상의 편의, 높은 가격배수 정책의 용이성을 위해 백화점 매장에 주력하던 것에서 벗어나, 상대적으로 수수료 등 부대비용이 저렴한 가두점 위주의 대형매장 및 복합쇼핑몰, 온라인 등으로 유통채널이 확대되어질 것으로 예상되며, 이는 저성장 국면을 맞이하던 의류 업체들에 새로운 기회를 제공할 것으로 보이며 향후 외형확대 및 수익성 개선 등의 긍정적인 효과를 기대할 수 있을 것입니다.

최근 내수시장의 한계를 극복하기 위한 방안으로 의류 업체들의 해외시장 진출 또한 활발하게 이루어질 것으로 전망됩니다. 특히 과거 국내의 많은 기업들이 저렴한 인건비, 임가공비 등의 이점을 활용해 소싱처로 활용했던 중국 시장은 최근 가장 매력적인 해외시장으로 부상하고 있어 국내 의류시장의 한계를 넘어서 추가적인 성장 동력을 확보할 것으로 보입니다.

당사는 캐주얼, 여성복(여성정장), 남성복(남성정장), 유아동복, 스포츠, 골프, 내의류 등 복종별로 구분되는 전체 의류패션시장 중에서 시장 성장률이 높고 상대적으로 경기변동에 민감하지 않은 캐주얼시장을 주요 목표시장으로 하고 있습니다.

캐주얼 시장은 상대적으로 투하자본이 낮은 편으로 자본교체가 쉽고 자본의 회전율도 빨라 경쟁업체의 시장진입이 용이한 편이나, 패션시장의 흐름과 트렌드를 신속하게 반영하면서도 브랜드의 특성을 잘 살려 차별화된 상품을 만들어야만 그 시장진입의 성공을 이룰 수 있는 상황으로 신규브랜드의 시장진입 성공률은 상대적으로 쉽지 않은 특성을 가지고 있습니다. 치열한 경쟁구조를 가진 캐주얼 시장에서 성공적으로 자리 잡기 위해서는 기획력 및 디자인 인력의 확보가 중요합니다. 기획력이 브랜드의 시장성, 상품성 등을 좌우하므로 어느 시장보다 브랜드 포지셔닝 및 디자인 기획력이 중요시 되고 있습니다.

캐주얼 브랜드는 소비자에게 브랜드의 인지도를 빠른 시간 내에 확보하고 차별화된 브랜드 이미지를 심어주는 것이 중요합니다. 브랜드의 인지도를 단기간에 확보하는 방법으로는 인지도와 매출이 높은 주요 백화점에 입점해 소비자들에게 자연스럽게 브랜드를 노출시킴으로써 브랜드 인지도를 확보하는 방법입니다. 주요 백화점 입점의 중요성은 1차적으로 브랜드의 인지도와 매출이 소비자와 시장에서 인정을 받게 되면 대리점 등 가두점 확보 시 유리한 입점 위치를 확보할 수 있게 되는 특성이 있습니다.

광고, 판촉활동은 브랜드 인지도를 높이고 차별화된 이미지를 강화시킬 수 있는 가장 활용도가 높은 방법입니다. 패션업계의 주요 업체들은 스타마케팅과 패션잡지의 화보노출 등으로 주요 마케팅 기능을 수행하고 있습니다. 협찬이라는 방식을 통해 제품에 대한 설명과 코디 방법 등을 알리거나, 연예인들에게 의상협찬을 하여 전파매체와 인쇄매체 등 다양한 방송, 미

디어에서 상품을 자연스럽게 노출시켜 브랜드 인지도와 이미지를 형성하고 있습니다. 캐주얼 브랜드들은 각각의 브랜드마다 다양한 디자인 컨셉과 스타일, 상품구성, 가격대, 유통망 등을 활용해 통합적인 브랜드 이미지를 구축하고 있으며 이러한 일관된 브랜드 이미지는 브랜드 가치를 중시하는 소비자들에게 많은 영향력을 미치고 있습니다.

(2) 시장점유율

국내 의류산업의 특성상 브랜드에 따라 경쟁업체가 다양하며, 업체별로 다양한 의류 및 잡화 등의 품목을 생산, 판매하고 있어, 동일한 품목에 대한 객관적인 시장의 규모 및 당사의 시장 점유율 산정함에 제약이 있습니다.

(3) 시장의 특성

(가) 시장진입이 용이

소자본으로도 창업이 가능하며 자체 생산설비를 갖추지 않아도 하청형태로 생산이 가능하기 때문에 시장진입과 탈퇴가 용이합니다. 시장진입의 난이도가 낮다는 것은 기회일 수는 있지만 반드시 성공을 의미하는 것은 아니며, 시장진입의 용이성은 역설적으로 수많은 업체들과의 경쟁을 의미하는 것입니다. 이러한 경쟁 속에서 의류업체가 유지될 수 있는 조건은 소비자의 높은 브랜드 충성도와 소비자에게 인정받은 제품/디자인력을 갖추는 것입니다. 이러한 두 가지 요건은 신규 진입업체로서는 단기간에 형성할 수 없는 요건들로서 보이지 않는 진입 장벽이라고 할 수 있습니다.

(나) 제품수명(Life Cycle)이 짧음

계절에 따른 소재 및 디자인, 구매성향, 사회 환경 등의 변화에 의해 라이프사이클이 매우 짧은 산업이고, 소비자들은 의류소비에 있어서 개성과 유행에 민감한 반응을 보입니다. 또한 인터넷 및 다양한 매체를 통한 정보의 접근이 용이해지면서 국내는 물론 해외의 디자인과 상품들을 쉽게 접하게 됨에 따라서 소비자들의 요구는 시시각각 변화하고 있습니다. 이러한 이유는 의류는 시간이 지남에 따라 가치가 떨어지는 현상을 보이기 때문입니다. 소비자들의 다양하고 급변하는 요구를 수용하기 위하여 적시에 새로운 디자인을 제공하기 위해 빠른 대응이 필요합니다.

(다) 내수경기 산업

일반적으로 소매유통업은 최종 소비자를 대상으로 하기 때문에 국내소득 및 소비지출의 변화와 밀접하게 연관되어 있습니다. 1997년 IMF 사태에 따른 경기침체의 영향으로 가구소득이 급속히 하락하여 영업환경이 악화되었으며, 최근 2008년 세계 금융위기에서도 회복기에 있던 도소매유통산업은 그 영향을 받아 다시 침체기로 전환되기도 하였습니다. 그러나 다양한 상품 구색력과 풍부한 자본력 그리고 양질의 고객센터와 경기에 비탄력적인 이른바 레인보우마켓(10대~20대초반 시장)을 공략하고 있는 당사의 브랜드는 불경기에도 낮은 경기 탄력성을 보이며 성장을 거듭하고 있는 것이 특징입니다.

(4) 신규사업 등의 내용 및 전망

당사는 골프의류 시장 진출을 위하여 2015년 11월 LPGA측과 라이선스 계약을 체결하였으며, 2016년 F/W시즌 런칭을 시작하여, 본격적인 유통망 및 매출 확대를 기대하고 있습니다.

(5) 조직도

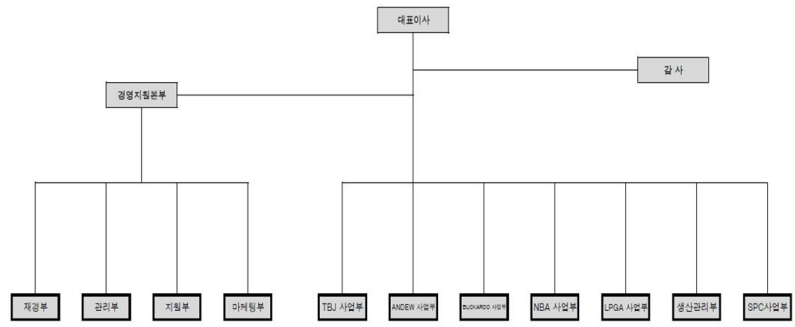

2. 주주총회 목적사항별 기재사항

□ 재무제표의 승인

가. 해당 사업연도의 영업상황의 개요

당사는 TBJ, ANDEW, BUCKAROO, NBA, LPGA 5개의 브랜드를 운영하고 있으며, 전국적으로 백화점, 대리점 등의 유통채널을 확보하여 영업을 전개하고 있습니다. 2013년도에 중국, 홍콩, 마카오 지역의 NBA라야센스 계약을 당사 중국법인 상해상무유한공사(당사 100% 지분 보유)와 NBA측과 체결하여 2016년말 중국지역에 NBA 137개, BUCKAROO 2개의 매장을 오픈 운영하고 있습니다.

나. 해당 사업연도의 대차대조표(재무상태표) · 손익계산서(포괄손익계산서) · 자본변동표 · 이익잉여금처분계산서(안) 또는 결손금처리계산서(안) · 현금흐름표

아래의 연결 및 별도 재무제표는 외부감사인의 회계감사가 완료되기 이전자료로 외부감사인의 감사 결과에 따라 변경될 수 있습니다.

외부감사인의 감사의견을 포함한 최종 연결 및 별도 재무제표는 주주총회 1주일 전 전자공시시스템 (<http://dart.fss.or.kr>)에 공시 예정인 당사의 감사보고서를 참조하시기 바랍니다.

1) 연결재무제표

연 결 재 무 상 태 표

제 22 기 2016년 12월 31일 현재

제 21 기 2015년 12월 31일 현재

회사명 : 주식회사 엠케이트렌드와 그 종속기업

(단위 : 원)

과 목	제 22(당) 기		제 21(전) 기	
자산				
유동자산		166,977,336,680		144,097,495,510
현금및현금성자산	24,750,048,013		13,795,917,293	
매출채권	35,669,989,052		33,089,898,364	
미수금	9,809,036,622		9,240,144,267	
기타유동금융자산	845,394,269		4,290,496,512	
기타유동자산	2,246,762,131		1,578,030,281	
재고자산	93,656,106,593		82,103,008,793	
당기법인세자산				
비유동자산		62,770,803,573		64,845,557,670
투자부동산	7,170,848,138		2,341,212,211	
유형자산	35,717,922,804		42,986,872,750	
무형자산	1,152,954,324		1,315,496,274	
기타비유동금융자산	4,143,688,045		6,759,808,735	
기타비유동자산	191,696,916		255,361,332	
이연법인세자산	14,393,693,346		11,186,806,368	
자산총계		229,748,140,253		208,943,053,180
부채				
유동부채		73,198,600,895		56,308,710,287
매입채무	19,210,050,483		8,784,539,353	
단기차입금	21,836,004,603		23,539,400,116	
유동성전환사채			1,700,855,515	
기타유동금융부채	27,736,674,725		21,011,503,956	
기타유동부채	679,230,075		702,375,244	
당기법인세부채	3,479,218,239		302,984,971	
단기충당부채	257,422,770		267,051,132	
비유동부채		851,256,392		833,626,101
전환사채				
기타비유동금융부채	851,256,392		833,626,101	
부채총계		74,049,857,287		57,142,336,388
자본				

지배기업의 소유주에게 귀속되는 자본		155,698,282,966		151,800,716,792
자본금	6,454,661,000		6,324,757,500	
연결자본잉여금	29,455,536,943		27,794,192,284	
연결기타자본	(199,116,350)		(103,966,350)	
연결기타포괄손익누계액	(198,806,575)		80,800,279	
연결이익잉여금	120,186,007,948		117,704,933,079	
비지배지분				
자본총계		155,698,282,966		151,800,716,792
자본과부채총계		229,748,140,253		208,943,053,180

연 결 포 괄 손 익 계 산 서

제22기 2016년 01월 01일부터 2016년 12월 31일까지

제21기 2015년 01월 01일부터 2015년 12월 31일까지

회사명 : 주식회사 엠케이트렌드와 그 종속기업

(단위 : 원)

과 목	제 22(당) 기	제 21(전) 기
매출액	318,481,385,174	289,706,298,249
매출원가	126,350,811,795	120,589,205,169
매출총이익	192,130,573,379	169,117,093,080
판매비와관리비	181,870,752,050	163,657,197,793
영업이익	10,259,821,329	5,459,895,287
영업외수익(비용)	(4,232,662,289)	(1,763,393,017)
기타영업외수익	4,844,679,110	1,196,332,245
기타영업외비용	(9,077,341,399)	(2,959,725,262)
순금융수익(원가)	(22,453,478)	132,897,986
금융수익	492,005,408	428,127,871
금융원가	(514,458,886)	(295,229,885)
법인세비용차감전순이익	6,004,705,562	3,829,400,256
법인세비용	995,349,093	182,927,677
당기순이익(손실)	5,009,356,469	3,646,472,579
법인세효과차감후기타포괄손익	(279,606,854)	(223,245,129)
후속적으로 당기손익으로 재분류되는 항목		
해외사업환산손익	(279,606,854)	(223,245,129)
총포괄손익	4,729,749,615	3,423,227,450
당기순이익(손실)의 귀속		
지배기업소유주지분	4,729,749,615	3,646,472,579
비지배주주지분		
포괄손익의 귀속		
지배기업소유주지분	4,729,749,615	3,423,227,450
비지배주주지분		

주당이익				
기본주당이익			389	288
희석주당이익			394	288

연 결 자 본 변 동 표

제22기 2016년 01월 01일부터 2016년 12월 31일까지

제21기 2015년 01월 01일부터 2015년 12월 31일까지

회사명 : 주식회사 엠케이트렌드와 그 종속기업

(단위 : 원)

과 목	자본금	연결 자본잉여금	연결 자본조정	연결기타포괄 손익누계액	연결 이익잉여금	비지배자본	총 계
2015년 1월 1일 (전기초)	6,129,903,500	25,575,605,373		304,045,408	115,897,431,550		147,906,985,831
총포괄손익:							
연결당기순이익					3,646,472,579		3,646,472,579
기타포괄손익							
- 해외산업환산손익				(223,245,129)			(223,245,129)
총포괄손익				(223,245,129)	3,646,472,579		3,423,227,450
자본에 직접 반영된 소유주와의 거래:							
- 전환사채의 출자전환	194,854,000	2,218,586,911					2,413,440,911
- 연차배당					(1,838,971,050)		(1,838,971,050)
- 자기주식의 취득			(103,966,350)				(103,966,350)
2015년 12월 31일 (전기말)	6,324,757,500	27,794,192,284	(103,966,350)	80,800,279	117,704,933,079		151,800,716,792
2016년 1월 1일 (당기초)	6,324,757,500	27,794,192,284	(103,966,350)	80,800,279	117,704,933,079		151,800,716,792
총포괄손익:							
연결당기순이익					5,009,356,469		5,009,356,469
기타포괄손익							
- 해외산업환산손익				(279,606,854)			(279,606,854)
총포괄손익				(279,606,854)	5,009,356,469		4,729,749,615
자본에 직접 반영된 소유주와의 거래:							
- 전환사채의 출자전환	129,903,500	1,661,344,659					1,791,248,159
- 연차배당					(2,528,281,600)		(2,528,281,600)
- 자기주식의 취득			(95,150,000)				(95,150,000)
2016년 12월 31일 (당기말)	6,454,661,000	29,455,536,943	(199,116,350)	(432,052,140)	120,186,007,948		155,698,282,966

연 결 현 금 흐 름 표

제22기 2016년 01월 01일부터 2016년 12월 31일까지

제21기 2015년 01월 01일부터 2015년 12월 31일까지

회사명 : 주식회사 엠케이트렌드와 그 종속기업

(단위 : 원)

과 목	제 22(당) 기		제 21(전) 기	
1. 영업활동으로 인한 현금흐름		13,773,375,607		10,748,084,059
1. 당기순이익	5,009,356,469		3,646,472,579	
2. 손익조정항목:	12,764,944,402		8,263,548,488	
외화환산손실	1,464,828,638		440,075,582	
기타의대손상각비	(1,089,071,181)		1,085,288,689	
대손상각비(환입)	104,467,977		47,819,790	

감가상각비	3,746,170,644		2,728,818,320	
투자부동산감가상각비	72,198,073		72,198,074	
무형자산상각비	124,541,222		115,334,603	
무형자산손상차손	-		300,000,000	
유형자산처분손실	570,676,773		17,273,074	
무형자산처분손실	61,384,981		-	
공동기업투자주식손상차손	-		150,000,000	
재고자산평가손실	4,529,589,466		3,778,121,051	
투자부동산손상차손	2,316,420,624		-	
임차료	213,864,575		-	
이자비용	514,458,886		295,229,885	
법인세비용	995,349,093		182,927,677	
외화환산이익	(296,637,742)		(493,959,841)	
이자수익	(492,005,408)		(428,127,871)	
유형자산처분이익	(33,161,928)		(27,450,545)	
매도가능증권처분이익	(10,000,000)		-	
임대료수익	(28,130,291)		-	
3. 자산.부채증감:	(3,081,360,528)		(3,430,763,593)	
매출채권의 감소(증가)	(2,793,673,519)		(4,933,645,447)	
미수금의 감소(증가)	517,349,841		182,827,727	
선급금의 감소(증가)	472,576,705		207,803,596	
선급비용의 감소(증가)	(1,244,660,784)		(1,082,429,612)	
재고자산의 감소(증가)	(16,323,234,315)		(1,091,395,560)	
매입채무의 증가(감소)	10,272,514,935		(1,036,177,864)	
미지급금의 증가(감소)	3,160,832,023		2,343,117,418	
선수금의 증가(감소)	(109,509,047)		123,392,126	
선수수익의 증가(감소)	-		(23,244,743)	
예수금의 증가(감소)	91,882,071		(788,228,067)	
유동성보증금채무의 증가(감소)	3,121,438,755		1,530,102,868	
미지급비용의 증가(감소)	513,928,260		1,250,090,403	
반품충당부채의 증가(감소)	(9,565,840)		8,226,756	
이연수익의 증가(감소)	23,116,374		(5,993,202)	
임대보증금의 증가(감소)	(774,355,987)		(115,209,992)	
4. 이자의 수취	456,227,487		116,982,801	
5. 이자의 지급	(352,492,972)		(136,500,375)	
6. 법인세의 환급(납부)	(1,023,299,251)		2,288,344,159	
II. 투자활동으로 인한 현금흐름		2,476,682,135		(11,290,946,562)
1. 투자활동으로 인한 현금유입액	11,097,870,909		934,718,531	
단기금융기관예치금의 감소	2,896,033,650		115,966,350	
단기대여금의 감소	5,473,837,000		94,358,000	
장기대여금의 감소	355,242,441		-	
관계기업투자주식의 처분	10,000,000		300,000,000	
유형자산의 처분	129,781,818		152,088,181	
보증금의 감소	2,232,976,000		272,306,000	

2. 투자활동으로 인한 현금유출액	(8,621,188,774)		(12,225,665,093)	
단기금융기관예치금의 증가	-		3,005,000,000	
단기대여금의 증가	2,300,000,000		-	
공동기업투자주식의 취득	-		150,000,000	
관계기업투자주식의 취득			300,000,000	
장기대여금의 증가			3,500,000,000	
유형자산의 취득	4,365,655,565		4,656,218,146	
무형자산의 취득	24,211,232		361,978,947	
보증금의 증가	1,137,221,977		252,468,000	
장기선급비용의 증가	794,100,000			
III. 재무활동으로 인한 현금흐름		(5,357,647,548)		10,937,230,891
1. 재무활동으로 인한 현금유입액	38,226,830,245		36,968,353,770	
단기차입금의 차입	38,226,830,245		36,568,353,770	
정부보증금의 수령	-		400,000,000	
2. 재무활동으로 인한 현금유출액	(43,584,477,793)		(26,031,122,879)	
단기차입금의 상환	40,961,046,193		24,085,691,133	
배당금의 지급	2,528,281,600		1,838,971,050	
자기주식의 취득	95,150,000		103,966,350	
신주발행비용	-		2,494,346	
IV. 현금및현금성자산의증가(감소)		10,892,410,194		10,394,368,388
V. 환율변동효과		61,720,526		25,574,677
VI. 기초의현금		13,795,917,293		3,375,974,228
VII. 기말의현금		24,750,048,013		13,795,917,293

- 연결재무제표에 대한 주석

1. 연결대상회사의 개요

(1) 지배기업의 개요

주식회사 엠케이트렌드(이하 "당사")는 1995년 3월 31일에 설립되어 남녀 토탈 케쥬얼복을 제조 및 판매하는 회사로서, TBJ, ANDEW, BUCKAROO, NBA 및 LPGA 5개의 브랜드를 운영하고 있으며, 본사는 서울특별시 강남구 논현로 633에 소재하고 있습니다. 당사는 2011년 6월 21일자로 한국거래소 유가증권시장에 상장되었으며, 당기말 현재 납입자본금은 6,455백만원입니다.

당기말과 전기말 현재 주주의 구성은 다음과 같습니다.

주주명	제 22(당) 기		제 21(전) 기	
	소유주식수(주)	지분율(%)	소유주식수(주)	지분율(%)
한세실업(주)	5,285,184	40.94%	-	0.00%
김상택	1,268,045	9.82%	3,797,948	30.02%
김상훈	461,148	3.57%	3,291,051	26.02%
우리사주조합	32,272	0.25%	37,606	0.30%
기타	5,862,673	45.41%	5,522,910	43.66%

합 계	12,909,322	100.00%	12,649,515	100.00%
-----	------------	---------	------------	---------

(2) 종속기업의 현황

① 당기말 현재 연결대상 종속기업의 현황은 다음과 같습니다.

(단위 : 백만원)										
법인명	소재지	주요영업활동	결산일	자산	부채	자본	매출액	당기 순손익	총포괄 손익	투자 지분율
(주)양우통상	한국	의류판매업	12월 31일							100%
BUCKAROO INC	미국	의류판매업	12월 31일	540	1,441	(901)	69	(50)	(77)	100%
만쿤(상해)상무유한공사	중국	의류판매업	12월 31일	28,587	22,313	6,274	46,346	1,702	1,486	100%
MKTREND(HK) LIMITED	홍콩	의류판매업	12월 31일	2	1,210	(1,208)	0	(14)	(50)	100%

② 전기말 현재 연결대상 종속기업의 현황은 다음과 같습니다.

(단위 : 백만원)										
법인명	소재지	주요영업활동	결산일	자산	부채	자본	매출액	당기 순손익	총포괄 손익	투자 지분율
(주)양우통상	한국	의류판매업	12월 31일	6,366	2,938	3,428	12,129	139	139	100%
BUCKAROO INC	미국	의류판매업	12월 31일	546	1,370	(824)	159	(59)	(109)	100%
만쿤(상해)상무유한공사	중국	의류판매업	12월 31일	14,699	9,911	4,788	21,390	2,174	2,065	100%
MKTREND(HK) LIMITED	홍콩	의류판매업	12월 31일	214	1,372	(1,158)	120	(274)	(339)	100%

2. 재무제표 작성기준

주식회사 엠케이트렌드와 그 종속기업(이하 "연결실체")은 주식회사의외부감사에 관한법률 제13조 1항 1호에서 규정하고 있는 국제회계기준위원회의 국제회계기준을 채택하여 정한 회계처리기준인 한국채택국제회계기준에 따라 연결재무제표를 작성하였습니다.

연결실체의 재무제표는 2017년 2월 14일자 이사회에서 승인되었으며, 2017년 3월 17일자 주주총회에서 최종 승인될 예정입니다.

(1) 측정기준

연결재무제표는 금융상품 등 주석 4에서 별도로 언급하고 있는사항을 제외하고는 역사적 원가를 기준으로 작성되었습니다.

(2) 기능통화와 표시통화

연결실체 내 개별기업의 재무제표는 각 개별기업의 영업활동이 이루어지는 주된 경제환경의 통화인 기능통화로 작성되고 있습니다. 연결실체의 연결재무제표는 보고기업인 지배기업의 기능통화 및 표시통화인 원화로 작성하여 보고하고 있습니다.

(3) 추정과 판단

한국채택국제회계기준에서는 연결재무제표를 작성함에 있어서 회계정책의 적용이나, 보고기간말 현재 자산, 부채 및 수익, 비용의 보고금액에 영향을 미치는 사항에 대하여 경영진의 최선의 판단을 기준으로 한 추정치와 가정의 사용을 요구하고 있습니다. 보고기간말 현재 경영진의 최선의 판단을 기준으로 한 추정치와 가정이 실제 환경과 다를 경우 이러한 추정치와 실제결과는 다를 수 있습니다.

추정치와 추정에 대한 기본 가정은 지속적으로 검토되고 있으며, 회계추정의 변경은 추정이 변경된 기간과 미래 영향을 받을 기간 동안 인식되고 있습니다.

다음 보고기간 이내에 중요한 조정이 발생할 수 있는 유의한 위험이 있는 가정과 추정의 불확실성에 대한 정보는 다음의 주석사항에 포함되어 있습니다.

- 주석 15 및 17 : 총당부채와 우발부채 - 자원의 유출가능성과 금액에 대한 가정
- 주석 27 : 확정급여채무의 측정 - 주요 보험수리적 가정
- 주석 28 : 이연법인세자산의 인식 - 세무상 결손금의 사용

3. 회계정책의 변경

아래에서 설명하고 있는 2014년 1월 1일부터 최초로 적용되는 제·개정 기준서의 적용을 제외하고 연결실체는 당기 및 비교 표시된 전기 재무제표에 동일한 회계정책을 적용하고 있습니다.

- 금융자산과 금융부채의 상계(기업회계기준서 제1032호 '금융상품: 표시'의 개정)
- 투자기업(기업회계기준서 제1110호 '연결재무제표' 및 제1112호 '타기업에 대한 지분의 공시'의 개정)
- 비금융자산에 대한 회수가능액 공시(기업회계기준서 제1036호 '자산손상'의 개정)
- 기업회계기준해석서 제2121호 '부담금'

회계정책 변경의 성격은 다음과 같으며, 동 회계정책의 변경이 연결실체의 재무제표에 미치는 영향은 중요하지 않습니다.

(1) 종업원기여금

기업회계기준서 제1019호 '종업원급여'의 개정사항은 정해진 요건을 충족하는 기여금을 종업원이나 제3자가 납부하는 경우, 기업은 관련된 근무용역이 제공되는 기간의 근무원가에서 기여금을 차감하는 방법을 선택가능 하도록 하고 있습니다.

근무용역에 연계되어 있는 기여금은 순당기근무원가와 확정급여채무의 계산 시 포함되어야 하며, 이 기여금은 제도의 기여금 산정방식 또는 정액기준으로 근무기간에 배분되어야 합니다.

(2) 금융자산과 금융부채의 상계

기업회계기준서 제1032호 '금융상품: 표시'의 개정사항은 연결실체가 인식한 자산과부채에 대해 법적으로 집행가능한 상계권리를 현재 보유하고 있고, 순액으로 결제하거나 자산을 실현하는 동시에 부채를 결제할 의도를 가지고 있는 경우에만 금융자산과 금융부채를 상계하고 재무상태표에 순액으로 표시하도록 요구하고 있습니다.

법적으로 집행가능한 상계권리는 미래사건에 좌우되지 않아야만 하고, 기업 자신과 거래상 대방 모두의 정상적인 사업과정의 경우, 채무불이행의 경우 및 지급불능이나 파산의 모든 상황에서 법적으로 집행가능해야 합니다.

차액결제 기준을 충족하기 위해서는 총액결제방식이 신용위험과 유동성위험을 제거하거나 경미한 수준으로 완화하고, 단일의 결제과정이나 결제주기 내에서 채권과 채무를 처리하는 특성을 가지고 있는 경우 등 결제 결과가 실질적으로 차액결제와 동일한 방식으로 금액을 결제할 수 있어야 합니다.

(3) 투자기업

투자기업과 관련된 개정사항은 일정한 요건을 만족하는 투자기업의 경우 다른 기업에 대한 지배력 획득시 그 종속기업(투자기업의 투자활동에 관련된 용역을 제공하는 종속기업의 경우 제외)을 연결하거나 기업회계기준서 제1103호 '사업결합'을 적용하지 아니하고, 종속기업에 대한 투자자산을 기업회계기준서 제1039호 '금융상품: 인식과 측정'에 따라 공정가치로 측정하여 당기손익에 반영하도록 하고 있습니다. 다만, 투자기업의 지배기업은 자신이 투자기업이 아니라면, 종속기업인 투자기업을 통해 지배하는 기업을 포함하여 지배하는 모든 기업을 연결해야 합니다.

(4) 손상차손의 공시

기업회계기준서 제1036호 '자산손상'의 개정사항은 손상차손(또는 환입)을 인식한 개별자산이나 현금창출단위에 대해서만 회수가능액을 공시하도록 요구하고 있습니다.

(5) 부담금

기업회계기준해석서 제2121호 '부담금'에서는 부담금부채를 인식하게 하는 의무발생사건을 법규에 명시된 부담금납부를 유발하는 활동으로 정의하였습니다. 의무발생사건이 일정 기간에 걸쳐 발생한다면 부담금부채를 점진적으로 인식하고, 최소 활동 임계치에 이르는 것이 의무발생사건이라면 대응하는 부채는 그러한 최소 활동 임계치에 이르렀을 때 인식합니다. 한편, 부담금을 선납하였으나 그 부담금을 납부해야 하는 현재의무가 없다면 자산을 인식합니다.

동 해석서는 의무를 회피할 수 있는 실질적인 기회가 존재하지 않더라도 부담금부채를 발생시키는 의무발생사건이 발생하기 전까지 부담금부채를 인식하지 않도록 하고 있습니다.

4. 유의적인 회계정책

연결실체가 한국채택국제회계기준에 따른 연결재무제표 작성에 적용한 유의적인 회계정책은 아래 기술되어 있으며, 주식 3에서 설명하고 있는 회계정책의 변경을 제외하고, 당기 및 비교표시된 전기의 연결재무제표는 동일한 회계정책을 적용하여 작성되었습니다.

(1) 연결

① 사업결합

사업결합은 동일지배 하에 있는 기업실체나 사업에 대한 결합을 제외하고 취득법을 적용하여 회계처리하고 있습니다.

이전대가는 일반적으로 식별가능한 취득 순자산을 공정가치로 측정하는 것과 동일하게 공정가치로 측정하고 있습니다. 사업결합의 결과 영업권이 발생되면 매년 손상검사를 수행하고 있으며, 잉가매수차익이 발생되면 즉시 당기손익으로 인식하고 있습니다. 취득관련원가는 기업회계기준서 제1032호와 기업회계기준서 제1039호에 따라 인식하는 채무증권과 지분증권의 발행원가를 제외하고, 원가가 발생하고 용역을 제공받은 기간에 비용으로 회계처리하고 있습니다.

이전대가는 기존관계의 정산과 관련된 금액을 포함하고 있지 않으며, 기존관계의 정산금액은 일반적으로 당기손익으로 인식하고 있습니다.

조건부대가는 취득일에 공정가치로 측정되고 있습니다. 자본으로 분류되는 조건부대가는 재측정하지 않으며, 그 후속 정산은 자본 내에서 회계처리하고 있습니다. 조건부대가가 자본으로 분류되지 않는 경우, 후속적으로 조건부대가의 공정가치 변동을 인식하여 당기손익으로 처리하고 있습니다.

피취득자의 종업원이 보유하고 있는 보상과 교환된 취득자의 주식기준보상의 경우, 취득자의 대체보상에 대한 시장기준 측정치의 전부 또는 일부는 사업결합의 이전대가 측정에 포함되고 있습니다. 피취득자에 대한 이전대가의 일부인 대체보상 부분과 사업결합 후 근무용역에 대한 보수 부분은 피취득자의 보상에 대한 시장기준 측정치와 사업결합 전 근무용역에 대한 대체 보상액을 비교하여 결정되고 있습니다.

② 비지배지분

비지배지분은 취득일에 피취득자의 식별가능한 순자산에 대해 인식한 금액 중 현재의 지분 상품의 비례적 몫으로 측정하고 있습니다.

지배력을 상실하지 않는 종속기업에 대한 지배기업의 소유지분 변동은 자본거래로 회계처리하고 있습니다.

③ 종속기업

종속기업은 연결실체에 의해 지배되는 기업입니다. 연결실체는 피투자기업에 대한 관여로 변동이익에 노출되거나 변동이익에 대한 권리가 있고 피투자기업에 대하여 자신의 힘으로 그러한 이익에 영향을 미치는 능력이 있을 때 피투자기업을 지배합니다. 종속기업의 재무제표는 지배기업이 종속기업에 대한 지배력을 획득하는 날부터 지배력을 상실할 때까지 연결 재무제표에 포함됩니다.

④ 지배력의 상실

지배기업이 종속기업에 대한 지배력을 상실한다면, 연결재무상태표에서 종전의 종속기업에 대한 자산과 부채를 제거하고 종전의 지배지분에 귀속되는 지배력 상실 관련 손익을 인식합니다. 종속기업에 대한 잔존 투자는 지배력을 상실한 때의 공정가치로 인식합니다.

⑤ 내부거래제거

연결실체 내의 거래, 이와 관련된 잔액, 수익과 비용, 미실현손익은 연결재무제표 작성시 모두 제거하고 있습니다.

(2) 현금및현금성자산

연결실체는 취득일로부터 만기일이 3개월 이내인 투자자산을 현금및현금성자산으로 분류하고 있습니다. 지분상품은 현금성자산에서 제외되나, 상환일이 정해져 있고 취득일로부터 상환일까지의 기간이 단기인 우선주와 같이 실질적인 현금성자산인 경우에는 현금성자산에 포함됩니다.

(3) 재고자산

미착품을 제외한 재고자산의 단위원가는 선입선출법으로 결정하고 있으며, 미착품은 개별법으로 결정하고 있습니다. 취득원가는 매입원가, 전환원가 및 재고자산을 이용가능한 상태로 준비하는데 필요한 기타원가를 포함하고 있습니다.

재고자산은 취득원가와 순실현가능가치 중 낮은 금액으로 측정하고 있습니다. 재고자산을 순실현가능가치로 감액한 평가손실과 모든 감모손실은 감액이나 감모가 발생한 기간에 비용으로 인식하고 있으며, 재고자산의 순실현가능가치의 상승으로 인한 재고자산평가손실의 환입은 환입이 발생한 기간의 비용으로 인식된 재고자산의 매출원가에서 차감하고 있습니다.

(4) 비파생금융자산

연결실체는 비파생금융자산을 당기손익인식금융자산, 만기보유금융자산, 대여금 및 수취채권, 매도가능금융자산의 네가지 범주로 구분하고 계약의 당사자가 되는 때에 재무상태표에 인식하고 있습니다.

비파생금융자산은 최초인식시점에 공정가치로 측정하며, 당기손익인식금융자산이 아닌 경우 금융자산의 취득과 직접 관련되는 거래원가는 최초 인식시점에 공정가치에 가산하고 있습니다.

① 당기손익인식금융자산

단기매매금융자산이나 최초 인식시점에 당기손익인식금융자산으로 지정한 금융자산을 당기손익인식금융자산으로 분류하고 있습니다. 당기손익인식금융자산은 최초인식 후 공정가치로 측정하며, 공정가치의 변동은 당기손익으로 인식하고 있습니다. 한편, 최초 인식시점에 취득과 관련하여 발생한 거래비용은 발생 즉시 당기손익으로 인식하고 있습니다.

② 만기보유금융자산

만기가 고정되어 있고 지급금액이 확정되었거나 결정 가능한 비파생금융자산으로 연결실체가 만기까지 보유할 적극적인 의도와 능력이 있는 경우 만기보유금융자산으로 분류하고 있습니다. 최초 인식 후에는 유효이자율법을 적용한 상각후원가로 측정하고 있습니다.

③ 대여금및수취채권

지급금액이 확정되었거나 결정 가능하고, 활성시장에서 거래가격이 공시되지 않는 비파생금융자산은 대여금및수취채권으로 분류하고 있습니다. 최초 인식 후에는 유효이자율법을 적용한 상각후원가로 측정하고 있습니다.

④ 매도가능금융자산

매도가능항목으로 지정되거나 당기손익인식금융자산, 만기보유금융자산 또는 대여금및수취채권으로 분류되지 않은 비파생금융자산을 매도가능금융자산으로 분류하고 있습니다. 최초 인식 후에는 공정가치로 측정하고 있습니다. 다만, 활성시장에서 공시되는 시장가격이 없고 공정가치를 신뢰성 있게 측정할 수 없는 지분상품 등은 원가로 측정하고 있습니다.

⑤ 금융자산의 제거

금융자산의 현금흐름에 대한 계약상 권리가 소멸하거나, 금융자산의 현금흐름에 대한 권리를 양도하고 금융자산의 소유에 따른 위험과 보상의 대부분을 이전할 때 금융자산을 제거하고 있습니다. 만약, 금융자산의 소유에 따른 위험과 보상의 대부분을 보유하지도 않고 이전하지도 아니한 경우, 연결실체가 금융자산을 통제하고 있지도 않다면 금융자산을 제거하고, 금융자산을 계속 통제하고 있다면 그 양도자산에 대하여 지속적으로 관여하는 정도까지 계속하여 인식하고, 관련부채를 함께 인식하고 있습니다.

만약, 금융자산의 현금흐름에 대한 권리를 양도하였으나 금융자산의 소유에 따른 위험과 보상의 대부분을 연결실체가 보유하고 있는 경우에는 당해 금융자산을 계속 인식하고, 수취한 매각금액은 부채로 인식하고 있습니다.

⑥ 금융자산과 부채의 상계

금융자산과 부채는 연결실체가 자산과 부채를 상계할 수 있는 법적인 권리가 있고 순액으로 결제하거나, 자산을 실현하는 동시에 부채를 결제할 의도가 있는 경우에만 상계하고 있습니다.

(5) 금융자산의 손상

당기손익인식금융자산을 제외한 금융자산의 손상 발생에 대한 객관적인 증거가 있는지를 매 보고기간말에 평가하고 있습니다. 최초 인식 이후에 하나 이상의 사건이 발생한 결과 금융자산이 손상되었다는 객관적인 증거가 있으며, 그 손상사건이 금융자산의 추정미래현금흐름에 영향을 미친 경우에는 금융자산이 손상되었다고 판단하고 있습니다. 그러나, 미래 사건의 결과로 예상되는 손상차손은 인식하지 않습니다.

손상발생의 객관적인 증거가 있는 경우 다음과 같이 손상차손을 측정하여 인식합니다.

① 상각후원가를 장부금액으로 하는 금융자산

상각후원가로 측정되는 금융자산은 장부금액과 최초의 유효이자율로 할인한 추정미래현금흐름의 현재가치의 차이로 손상차손을 측정하거나 실무편의상 관측가능한 시장가격을 사용한 금융상품의 공정가치에 근거하여 손상차손을 측정하고 있습니다.

손상차손은 충당금계정을 사용하거나 자산의 장부금액에서 직접 차감하고 있습니다. 후속기간 중 손상차손의 금액이 감소하고 그 감소가 손상을 인식한 후에 발생한 사건과 객관적으로 관련된 경우에는 이미 인식한 손상차손을 직접 환입하거나 충당금을 조정하여 당기손익으로 인식하고 있습니다.

② 원가를 장부금액으로 하는 금융자산

원가로 측정되는 금융자산의 손상차손은 유사한 금융자산의 현행 시장수익율로 할인한 추정미래현금흐름의 현재가치와 장부금액의 차이로 측정하며, 당기손익으로 인식합니다. 이러한 손상차손은 환입하지 않고 있습니다.

③ 매도가능금융자산

공정가치 감소액을 기타포괄손익으로 인식하는 매도가능금융자산에 대하여 손상발생의 객관적인 증거가 있는 경우, 취득원가와 현재 공정가치의 차이를 기타포괄손익으로 인식한 누적손실 중 이전 기간에 이미 당기손익으로 인식한 손상차손을 차감한 금액을 기타포괄손익에서 당기손익으로 재분류합니다. 매도가능지분상품에 대하여 당기손익으로 인식한 손상차손은 당기손익으로 환입하지 아니합니다. 한편, 후속기간에 매도가능채무상품의 공정가치가 증가하고 그 증가가 손상차손을 인식한 후에 발생한 사건과 객관적으로 관련된 경우에는 환입하여 당기손익으로 인식합니다.

(6) 유형자산

유형자산은 최초에 원가로 측정하여 인식하고 있으며, 유형자산의 원가에는 경영진이 의도하는 방식으로 자산을 가동하는데 필요한 장소와 상태에 이르게 하는데 직접 관련되는 원가 및 자산을 해체, 제거하거나 부지를 복구하는데 소요될 것으로 추정되는 원가가 포함됩니다.

유형자산은 최초 인식 후에는 원가에서 감가상각누계액과 손상차손누계액을 차감한 금액을 장부금액으로 하고 있습니다.

유형자산 중 토지는 감가상각을 하지 않으며, 그 외 유형자산은 자산의 취득원가에서 잔존가치를 차감한 금액에 대하여 아래에 제시된 경제적 내용연수에 걸쳐 해당 자산에 내재되어 있는 미래 경제적 효익의 예상 소비 형태를 가장 잘 반영한 정액법으로 상각하고 있습니다.

유형자산을 구성하는 일부의 원가가 당해 유형자산의 전체 원가와 비교하여 유의적이라면, 해당 유형자산을 감가상각할 때 그 부분은 별도로 구분하여 감가상각하고 있습니다.

유형자산의 제거로 인하여 발생하는 손익은 순매각금액과 장부금액의 차이로 결정되고, 그 차액은 당기손익으로 인식합니다.

당기 및 전기의 추정 내용연수는 다음과 같습니다.

구 분	추정 내용연수
건물	10 ~ 50 년
기계장치	15 년
차량운반구	4 ~ 10 년
집기비품	5 ~ 15 년
시설장치	10 ~ 15 년

연결실체는 매 보고기간말에 자산의 잔존가치와 내용연수 및 감가상각방법을 재검토하고 재검토 결과 이를 변경하는 것이 적절하다고 판단되는 경우 회계추정의 변경으로 처리하고 있습니다.

(7) 무형자산

무형자산은 최초 인식할 때 원가로 측정하며, 최초 인식 후에 원가에서 상각누계액과손상차손누계액을 차감한 금액을 장부금액으로 인식하고 있습니다.

무형자산은 사용 가능한 시점부터 잔존가치를 영("0")으로 하여 아래의 내용연수 동안 정액법으로 상각하고 있습니다. 다만, 회원권에 대해서는 이를 이용할 수 있을 것으로 기대되는 기간에 대하여 예측가능한 제한이 없으므로 당해 무형자산의 내용연수가 비한정인 것으로 평가하고 상각하지 아니하고 있습니다.

구 분	추정 내용연수
산업재산권	10 년
소프트웨어	7, 9 년
기타의무형자산	10 년

내용연수가 유한한 무형자산의 상각기간과 상각방법은 매 보고기간말에 재검토하고내용연수가 비한정인 무형자산에 대해서는 그 자산의 내용연수가 비한정이라는 평가가 계속하여 정당한 지를 매 보고기간말에 재검토하며, 이를 변경하는 것이 적절하다고 판단되는 경우 회계추정의 변경으로 처리하고 있습니다.

후속지출은 관련되는 특정자산에 속하는 미래의 경제적 효익이 증가하는 경우에 한하여 자본화하며, 내부적으로 창출한 영업권 및 상표명 등을 포함한 다른 지출은 발생 즉시 비용화하고 있습니다.

(8) 차입원가

적격자산의 취득, 건설 또는 제조와 직접 관련된 차입원가는 당해 자산 원가의 일부로 자본화하고 있으며, 기타차입원가는 발생기간에 비용으로 인식하고 있습니다. 적격자산이란 의도된 용도로 사용하거나 판매가능한 상태가 될 때까지 상당한 기간을 필요로 하는 자산을 말하며, 금융자산과 단기간 내에 제조되거나 다른 방법으로 생산되는 재고자산은 적격자산에 해당되지 아니하며, 취득시점에 의도된 용도로 사용할 수 있거나 판매가능한 상태에 있는 자산인 경우에도 적격자산에 해당되지 아니합니다.

적격자산을 취득하기 위한 목적으로 특정하여 차입한 자금에 한하여, 보고기간 동안 그 차입금으로부터 실제 발생한 차입원가에서 당해 차입금의 일시적 운용에서 생긴 투자수익을 차감한 금액을 자본화가능차입원가로 결정하며, 일반적인 목적으로 자금을 차입하고 이를 적격자산의 취득을 위해 사용하는 경우에 한하여 당해 자산 관련 지출액에 자본화이자율을 적용하는 방식으로 자본화가능차입원가를 결정하고 있습니다. 자본화이자율은 보고기간동안 차입한 자금(적격자산을 취득하기 위해 특정 목적으로 차입한 자금 제외)으로부터 발생한 차입원가를 가중평균하여 산정하고 있습니다. 보고기간 동안 자본화한 차입원가는 당해 기간 동안 실제 발생한 차입원가를 초과할 수 없습니다.

(9) 정부보조금

정부보조금은 연결실체가 정부보조금에 부수되는 조건을 준수하고 그 보조금을 수취하는 것에 대해 합리적인 확신이 있을 경우에만 인식하고 있습니다.

연결실체는 비유동자산을 취득 또는 건설하는데 사용해야 한다는 기본조건이 부과된 정부보조금을 수령하고 있으며, 해당 자산의 장부금액을 계산할 때, 정부보조금을 차감하고 감가상각자산의 내용연수에 걸쳐 당기손익으로 인식하고 있습니다.

연결실체는 정부보조금을 정부보조금으로 보전하려 하는 관련원가가 비용으로 인식되는 기간에 걸쳐 관련비용에서 차감하는 방법으로 인식하고 있습니다.

(10) 리스

연결실체는 리스자산의 소유에 따른 위험과 보상의 대부분이 리스이용자에게 이전되는 경우에는 금융리스로 분류하고, 위험과 보상의 대부분을 이전하지 않는 리스는 운용리스로 분류하고 있습니다.

운용리스하의 리스료는 리스기간에 걸쳐 정액기준으로 비용을 인식하고 있습니다. 운용리스의 인센티브는 총효익을 리스기간에 걸쳐 리스비용에서 차감하여 인식하고 있습니다.

(11) 비금융자산의 손상

종업원급여에서 발생한 자산, 재고자산, 이연법인세자산 등을 제외한 모든 비금융자산에 대해서는 매 보고기간말마다 자산손상을 시사하는 징후가 있는지를 검토하며, 만약 그러한 징후가 있다면 당해 자산의 회수가능액을 추정하고 있습니다. 단, 내용연수가 비한정인 무형자산, 아직 사용할 수 없는 무형자산에 대해서는 자산손상을 시사하는 징후와 관계없이 매년 회수가능액과 장부금액을 비교하여 손상검사를 하고 있습니다.

회수가능액은 개별 자산별로, 또는 개별 자산의 회수가능액을 추정할 수 없다면 그 자산이 속하는 현금창출단위별로 회수가능액을 추정하고 있습니다. 회수가능액은 사용가치와 순공정가치 중 큰 금액으로 결정하고 있습니다. 사용가치는 자산이나 현금창출단위에서 창출될 것으로 기대되는 미래현금흐름을 화폐의 시간가치 및 미래현금흐름을 추정할 때 조정되지 아니한 자산의 특유위험에 대한 현행 시장의 평가를 반영한 적절한 할인율로 할인하여 추정합니다.

자산이나 현금창출단위의 회수가능액이 장부금액에 미달하는 경우 자산의 장부금액을 감소시키며 즉시 당기손익으로 인식하고 있습니다.

(12) 비파생금융부채

연결실체는 계약상 내용의 실질과 금융부채의 정의에 따라 금융부채를 당기손익인식금융부채와 기타금융부채로 분류하고 계약의 당사자가 되는 때에 연결재무상태표에 인식하고 있습니다.

① 당기손익인식금융부채

당기손익인식금융부채는 단기매매금융부채나 최초 인식시점에 당기손익인식금융부채로 지정한 금융부채를 포함하고 있습니다. 당기손익인식금융부채는 최초 인식 후 공정가치로 측정하며, 공정가치의 변동은 당기손익으로 인식하고 있습니다. 한편, 최초 인식시점에 취득과 관련하여 발생한 거래비용은 발생 즉시 당기손익으로 인식하고 있습니다.

② 기타금융부채

당기손익인식금융부채로 분류되지 않은 비파생금융부채는 기타금융부채로 분류하고 있습니다. 기타금융부채는 최초 인식시 발행과 직접 관련되는 거래원가를 차감한 공정가치로 측정하고 있습니다. 후속적으로 기타금융부채는 유효이자율법을 적용하여 상각후원가로 측정되며, 이자비용은 유효이자율법을 적용하여 인식합니다.

금융부채는 소멸한 경우 즉, 계약상 의무가 이행, 취소 또는 만료된 경우에만 재무상태표에서 제거하고 있습니다.

(13) 종업원급여

① 단기종업원급여

종업원이 관련 근무용역을 제공한 보고기간말부터 12개월 이내에 결제될 단기종업원급여는 근무용역과 교환하여 지급이 예상되는 금액을, 근무용역이 제공된 때에 당기손익으로 인식하고 있습니다. 단기종업원급여는 할인하지 않은 금액으로 측정하고 있습니다.

② 퇴직급여: 확정기여제도

확정기여제도와 관련하여 일정기간 종업원이 근무용역을 제공하였을 때에는 그 근무용역과 교환하여 확정기여제도에 납부해야 할 기여금에 대하여 자산의 원가에 포함되는 경우를 제외하고는 당기손익으로 인식하고 있습니다. 납부해야 할 기여금은 이미 납부한 기여금을 차감한 후 부채(미지급비용)로 인식하고 있습니다. 또한, 이미 납부한 기여금이 보고기간말 이전에 제공된 근무용역에 대해 납부하여야 하는 기여금을 초과하는 경우에는 초과 기여금 때문에 미래 지급액이 감소하거나 현금이 환급되는 만큼을 자산(선급비용)으로 인식하고 있습니다.

(14) 충당부채

충당부채는 과거사건의 결과로 존재하는 현재의무(법적의무 또는 의제의무)로서, 당해 의무를 이행하기 위하여 경제적효익을 갖는 자원이 유출될 가능성이 높으며 그 의무의 이행에 소요되는 금액을 신뢰성 있게 추정할 수 있는 경우에 인식하고 있습니다.

충당부채로 인식하는 금액은 관련된 사건과 상황에 대한 불가피한 위험과 불확실성을 고려하여 현재의무를 보고기간말에 이행하기 위하여 소요되는 지출에 대한 최선의 추정치입니다. 화폐의 시간가치 효과가 중요한 경우 충당부채는 의무를 이행하기위하여 예상되는 지출액의 현재가치로 평가하고 있습니다.

충당부채를 결제하기 위해 필요한 지출액의 일부 또는 전부를 제3자가 변제할 것이 예상되는 경우 이행한다면 변제를 받을 것이 거의 확실하게 되는 때에 한하여 변제금액을 인식하고 별도의 자산으로 회계처리하고 있습니다.

매 보고기간말마다 충당부채의 잔액을 검토하고, 보고기간말 현재 최선의 추정치를 반영하여 조정하고 있습니다. 의무이행을 위하여 경제적효익이 내재된 자원이 유출될 가능성이 더 이상 높지 아니한 경우에는 관련 충당부채를 환입하고 있습니다.

충당부채는 최초 인식과 관련 있는 지출에만 사용하고 있습니다.

(15) 전환사채

전환사채의 부채요소는 최초 인식 시 전환권이 없는 유사한 사채의 공정가치로 인식하고, 전환으로 인한 소멸 또는 만기까지 유효이자율법을 적용하여 상각후원가로 측정하고 있습니다. 자본요소는 최초 인식시 전체 전환사채의 공정가치에서 부채요소의 공정가치를 차감하여 법인세효과를 반영한 금액으로 인식하고, 이후 재측정하지 않고 있습니다. 직접거래원가는 부채요소와 자본요소의 장부금액 비율로 안분하여 계상합니다.

(16) 외화

① 외화거래

연결실체를 구성하는 개별기업들의 재무제표 작성에 있어서 기능통화 외의 통화(외화)로 이루어진 거래는 거래일의 환율을 적용하여 기록하고 있습니다. 매 보고기간말에 화폐성 외화 항목은 보고기간말의 마감환율로 환산하고 있습니다. 역사적원가로 측정하는 비화폐성항목은 거래일의 환율로 환산하고 있습니다.

화폐성항목의 결제시점에 생기는 외환차이와 해외사업장순투자 환산차이를 제외한 화폐성항목의 환산으로 인해 발생한 외환차이는 모두 당기손익으로 인식하고 있습니다. 비화폐성항목에서 발생한 손익을 기타포괄손익으로 인식하는 경우에는 그 손익에 포함된 환율변동효과도 기타포괄손익으로 인식하고, 당기손익으로 인식하는 경우에는 환율변동효과도 당기손익으로 인식하고 있습니다.

② 해외사업장

해외사업장의 기능통화가 연결실체의 표시통화와 다른 경우에는 경영성과와 재무상태를 다음의 방법으로 표시통화로 환산하고 있습니다.

해외사업장의 기능통화가 초인플레이션 경제의 통화가 아닌 경우 재무상태표 (비교표시하는 연결재무상태표 포함)의 자산과 부채는 해당 보고기간말의 마감환율로 환산하고, 연결포괄손익계산서 (비교표시하는 포괄손익계산서 포함)의 수익과 비용은 해당 거래일의 환율로 환산하고, 환산에서 생기는 외환차이는 기타포괄손익으로 인식합니다.

(17) 납입자본

보통주는 자본으로 분류하며 자본거래에 직접 관련되어 발생하는 증분원가는 세금효과를 반영한 순액으로 자본에서 차감하고 있습니다.

연결실체가 자기 지분상품을 재취득하는 경우에 이러한 지분상품은 자기주식의 과목으로 자본에서 직접 차감하고 있습니다. 자기지분상품을 매입 또는 매도하거나 발행 또는 소각하는 경우의 손익은 당기손익으로 인식하지 않습니다. 당사 또는 연결실체 내의 다른 기업이 자기주식을 취득하여 보유하는 경우 지급하거나 수취한 대가는 자본에서 직접 인식하고 있습니다.

(18) 수익

수익은 재화의 판매, 용역의 제공이나 자산의 사용에 대하여 받았거나 받을 대가의 공정가액으로 측정하고 매출에누리와 할인 및 환입은 수익금액에서 차감하고 있습니다.

① 재화의 판매

재화의 소유에 따른 유의적인 위험과 보상이 구매자에게 이전되고, 판매된 재화의 소유권과 결부된 통상적 수준의 지속적인 관리상 관여와 효과적인 통제를 하지 않으며, 거래와 관련한 경제적효익의 유입가능성이 높고, 수익금액과 거래와 관련하여 발생했거나 발생할 원가 및 반품가능성을 신뢰성 있게 측정할 수 있을 때 수익을 인식하고 있습니다.

② 고객충성제도

최초의 거래대가로 받았거나 받을대가의 공정가치는 고객충성제도에 따른 보상점수 (이하 '포인트')와 매출의 나머지 부분으로 배분하고 있습니다. 연결실체는 모든 보상점수를 제품으로 제공하고 있습니다. 포인트에 배분할 대가는 회수될 포인트에 대하여 제공될 제품의 공정가치에 근거하여 추정하고 있습니다. 고객충성제도에 따라 부여된 포인트 중 회수되는 포인트를 위해 제공되는 제품의 공정가치는 기대회수율과 기대회수시점을 고려하여 추정되고 있습니다. 포인트에 배분된 대가는 이연하여 포인트가 회수되고 연결실체가 제품을 제공할 의무를 이행하였을 때 수익으로 인식하고 있습니다. 수익인식 금액은 회수될 것으로 기대되는 총 포인트에서 제품과 교환되어 회수된 포인트의 상대적 크기에 근거하여 측정하고 있습니다.

③ 임대수익

임대수익은 리스기간에 걸쳐 정액기준으로 인식하고 있습니다.

(19) 금융수익과 비용

금융수익은 대여금및수취채권을 포함한 투자로부터의 이자수익, 배당수익 등을 포함하고 있습니다. 이자수익은 기간의 경과에 따라 유효이자율법을 적용하여 당기손익으로 인식하며, 배당수익은 주주로서 배당을 받을 권리가 확정되는 시점에 수익을 인식하고 있습니다.

금융비용은 차입금에 대한 이자비용 등을 포함하고 있습니다. 차입금에 대한 이자비용은 유효이자율법을 적용하여 기간의 경과에 따라 당기손익으로 인식하고 있습니다.

(20) 법인세

법인세비용은 당기법인세와 이연법인세로 구성되어 있으며, 기타포괄손익이나 자본에 직접 인식되는 거래나 사건 또는 사업결합에서 발생하는 세액을 제외하고는 당기손익으로 인식하고 있습니다.

① 당기법인세

당기법인세는 당기의 과세소득을 기초로 산정하고 있습니다. 과세소득은 연결포괄손익계산서상의 법인세비용차감전순이익에서 다른 과세기간에 가산되거나 차감될 손익 및 비과세항목이나 손금불인정항목을 제외하므로 연결포괄손익계산서상 손익과 차이가 있습니다. 연결실체의 당기법인세와 관련된 미지급법인세는 확정되었거나 실질적으로 제정된 세율을 사용하여 계산하고 있습니다.

② 이연법인세

이연법인세부채와 이연법인세자산을 측정할 때에는 보고기간말에 연결실체가 관련 자산과 부채의 장부금액을 회수하거나 결제할 것으로 예상되는 방식에 따른 세효과를 반영하고 있습니다.

종속기업, 관계기업 및 조인트벤처 투자지분에 관한 가산할 일시적차이에 대해서는 연결실체가 일시적차이의 소멸시점을 통제할 수 있으며, 예측가능한 미래에 일시적차이가 소멸하지 않을 가능성이 높은 경우를 제외하고는 모두 이연법인세부채를 인식하고 있습니다. 또한, 차감할 일시적차이로 인하여 발생하는 이연법인세자산은 일시적차이가 예측가능한 미래에 소멸할 가능성이 높고, 일시적차이가 사용될 수 있는 기간에 과세소득이 발생할 가능성이 높은 경우에 인식하고 있습니다.

이연법인세자산의 장부금액은 매 보고기간말에 검토하고, 이연법인세자산으로 인한혜택이 사용되기에 충분한 과세소득이 발생할 가능성이 더 이상 높지 않은 경우 이연법인세자산의 장부금액을 감소시키고 있습니다.

이연법인세자산과 부채는 보고기간말 제정 되었거나 실질적으로 제정된 세법에 근거하여 당해 자산이 실현되거나 부채가 지급될 보고기간에 적용될 것으로 기대되는 세율을 사용하여 측정하고 있습니다.

이연법인세자산과 부채는 동일 과세당국이 부과하는 법인세이고, 연결실체가 인식된금액을 상계할 수 있는 법적 권한을 가지고 있으며 당기 법인세부채와 자산을 순액으로 결제할 의도가 있는 경우에만 상계하고 있습니다.

(21) 주당이익

연결실체는 보통주 기본주당이익과 희석주당이익을 당기순손익에 대하여 계산하고 포괄손익계산서에 표시하고 있습니다. 기본주당이익은 보통주에 귀속되는 당기순손익을 보고기간 동안에 유통된 보통주식수를 가중평균한 주식수로 나누어 계산하고 있습니다. 희석주당이익은 전환사채와 종업원에게 부여한 주식기준보상 등 모든 희석화 효과가 있는 잠재적 보통주의 영향을 고려하여 보통주에 귀속되는 당기순손익 및 가중평균유통보통주식수를 조정하여 계산하고 있습니다.

(22) 영업부문

연결실체의 영업부문은 수익을 창출하고 비용을 발생시키는 사업활동을 영위하는 식별 가능한 구성단위로서 부문에 배분될 자원에 대한 의사결정과 성과평가를 위하여 최고경영의사결정자가 주기적으로 검토하는 내부 보고자료에 기초하여 부문을 구분하고 있습니다.

(23) 미적용 제·개정 기준서

제정·공표되었으나 2014년 1월 1일 이후 시작하는 회계연도에 시행일이 도래하지 아니한 제·개정 기준서 및 해석서는 다음과 같습니다. 연결실체는 연결재무제표 작성시 다음의 제·개정 기준서 및 해석서를 조기적용하지 아니하였습니다.

연결실체는 다음의 제·개정 기준서 및 해석서 적용시 연결재무제표에 미치는 영향은 유의적이지 않다고 판단하고 있습니다.

기업회계기준서 제 1019 호 '종업원급여'

정해진 요건을 충족하는 기여금을 종업원이나 제3자가 납부하는 경우, 기업은 관련된 근무용역이 제공되는 기간의 근무원가에서 기여금을 차감하는 방법을 선택가능 하도록 기준서를 개정하였습니다. 근무용역에 연계되어 있는 기여금은 순당기근무원가와 확정급여채무의 계산 시 포함되어야 하며, 이 기여금은 제도의 기여금 산정방식또는 정액기준으로 근무기간에 배분되어야 합니다. 동 기준서는 2014년 7월 1일 이후 개시하는 회계연도부터 의무적용됩니다.

5. 현금및현금성자산

당기말과 전기말 현재 현금및현금성자산의 내역은 다음과 같습니다.

(단위: 천원)		
구 분	제 22(당) 기	제 21(전) 기
현금	33,782	27,158
요구불예금	24,716,266	13,768,759
합 계	24,750,048	13,795,917

6. 사용이 제한된 예금

당기말과 전기말 현재 사용이 제한된 예금의 내용은 다음과 같습니다.

(단위: 천원)				
구 분	계정과목	제 22(당) 기	제 21(전) 기	사용제한내용
자사주펀드신탁	기타유동금융자산	-	2,896,034	인출제한

7. 매출채권 및 기타금융자산

(1) 당기말과 전기말 현재 매출채권, 미수금 및 기타금융자산의 내역은 다음과 같습니다.

(단위: 천원)				
구 분	제 22(당) 기		제 21(전) 기	
	유동	비유동	유동	비유동
매출채권	35,669,989		33,089,898	-
미수금	9,809,037		9,240,144	-
기타금융자산 :				
대여금	85,320		96,920	2,418,657
보증금	758,863	4,143,688	1,118,245	4,341,152
미수수익	1,211		179,298	-
자사주신탁			2,896,034	-
기타금융자산 소계	845,394	4,143,688	4,290,497	6,759,809
합 계	46,324,420	4,143,688	46,620,539	6,759,809

(2) 당기말과 전기말 현재 매출채권, 미수금 및 기타금융자산 중 손상된 채권금액은 다음과 같습니다.

(단위: 천원)						
구 분	제 22(당) 기			제 21(전) 기		
	채권금액	대손충당금	장부금액	채권금액	대손충당금	장부금액
매출채권	35,851,521	(181,532)	35,669,989	33,166,962	(77,064)	33,089,898
미수금	10,824,424	(1,015,387)	9,809,037	10,286,433	(1,046,289)	9,240,144
대여금	85,320		85,320	3,596,920	(1,081,343)	2,515,577
합 계	46,761,265	(1,196,919)	45,564,346	47,050,315	(2,204,696)	44,845,619

(3) 당기와 전기 중 매출채권, 미수금 및 기타금융자산의 대손충당금의 변동내역은 다음과 같습니다.

(단위: 천원)		
구 분	제 22(당) 기	제 21(전) 기
기초금액	(2,204,696)	(1,128,729)
손상차손으로 인식된 금액	(440,500)	(1,133,109)
환입	1,425,103	-
제각	23,173	57,142
기말금액	(1,196,919)	(2,204,696)

연결실체는 매출채권, 미수금 및 기타금융자산의 손상차손을 포괄손익계산서에 대손상각비(환입)과 기타의대손상각비로 계상하였습니다.

(4) 당기말과 전기말 현재 매출채권, 미수금 및 기타금융자산 중 연체되었으나 손상되지 아니한 채권의 연령분석은 다음과 같습니다.

(단위: 천원)				
구 분	제 22(당) 기		제 21(전) 기	
	매출채권	미수금	매출채권	미수금
3개월 이하	410,664	-	1,453,060	9,643
3개월 초과 6개월 이하	26,799	-	1,293,997	271,495
6개월 초과 12개월 이하	5,008	31,200	570,266	512
12개월 초과	-	-	-	-

연결실체의 연체되었으나 손상되지 않은 채권은 과거의 경험과 채무자의 신용등급 및 제공 받은 담보 등을 분석한 결과 회수할 수 있다고 판단하였습니다.

(5) 당기말과 전기말 현재 유효이자율법을 적용하여 상각후원가로 측정된 기타금융자산의 내역은 다음과 같습니다.

① 제 22(당) 기

(단위: 천원)				
구 분	유효이자율	총액	현재가치할인차금	장부금액
보증금	0.35%~4.0%	4,515,444	(258,267)	4,257,177

② 제 21(전) 기

(단위: 천원)				
구 분	유효이자율	총액	현재가치할인차금	장부금액
보증금	3.4% ~ 4.0%	4,058,610	(400,634)	3,657,976

상기 보증금을 제외한 기타금융자산은 장부금액과 상각후원가의 차이가 중요하지 아니하여 상각후원가로 측정하지 아니하였습니다.

8. 재고자산

(1) 당기말과 전기말 현재 재고자산의 내역은 다음과 같습니다.

(단위: 천원)						
구 분	제 22(당) 기			제 21(전) 기		
	취득원가	평가손실 총당금	장부금액	취득원가	평가손실 총당금	장부금액
제품	110,981,215	(19,396,091)	91,585,124	94,886,754	(14,868,344)	80,018,410
재공품	1,024,973	-	1,024,973	1,327,964	-	1,327,964
부재료	238,706	-	238,706	207,078	-	207,078
미착품	803,659	-	803,659	549,557	-	549,557
합 계	113,048,553	(19,396,091)	93,652,462	96,971,353	(14,868,344)	82,103,009

(2) 당기와 전기 중 재고자산과 관련하여 인식한 평가손실(환입)은 다음과 같습니다.

(단위: 천원)		
구 분	제 22(당) 기	제 21(전) 기
매출원가:		
재고자산평가손실(환입)	4,529,589	3,778,121

9. 기타자산

당기말과 전기말 현재 기타자산의 내역은 다음과 같습니다.

(단위: 천원)				
구 분	제 22(당) 기		제 21(전) 기	
	유동	비유동	유동	비유동
선급금	64,837		13,720	-
선급비용	2,181,925	191,697	1,564,310	255,361
합 계	2,246,762	191,697	1,578,030	255,361

10. 투자부동산

(1) 당기 중 투자부동산의 변동내역은 다음과 같습니다.

(단위: 천원)			
구 분	토지	건물	합계
취득원가:			
기초금액	1,902,007	721,981	2,623,988
기타증감(*)	7,218,255	-	7,218,255
기말금액	9,120,262	721,981	9,842,243
감가상각누계액:			
기초금액	-	(282,776)	(282,776)
감가상각비	-	(72,198)	(72,198)
손상차손	(2,316,421)	-	(2,316,421)
기말금액	(2,316,421)	(354,974)	(2,671,395)
장부금액:			
기초금액	1,902,007	439,205	2,341,212
기말금액	6,803,841	367,007	7,170,848

(2) 전기 중 투자부동산의 변동내역은 다음과 같습니다.

(단위: 천원)			
구 분	토지	건물	합계
취득원가:			
기초금액	-	-	-
기타증감(*)	1,902,007	721,981	2,623,988
기말금액	1,902,007	721,981	2,623,988
감가상각누계액:			
기초금액	-	-	-
감가상각비	-	(72,198)	(72,198)
기타증감(*)	-	(210,578)	(210,578)
기말금액	-	(282,776)	(282,776)

장부금액:			
기초금액		-	-
기말금액	1,902,007	439,205	2,341,212

(*) 기타증감액은 유형자산으로부터 대체된 금액입니다.

(3) 투자부동산 관련 손익

당기 중 투자부동산과 관련하여 손익으로 인식한 내역은 다음과 같습니다.

(단위: 천원)				
구 분	제 22(당) 기		제 21(전) 기	
	3개월	누적	3개월	누적
임대수익	343,278	1,808,748	488,423	2,008,818
운영비용	(304,325)	(1,588,774)	(428,149)	(1,763,257)
투자부동산손상차손	(2,316,421)	(2,316,421)		
합 계	(2,277,468)	(2,096,447)	60,274	245,561

(4) 투자부동산으로 분류된 토지 및 건물의 당기말 현재 장부금액과 공정가치는 중요한 차이가 없습니다.

11. 유형자산

(1) 당기 중 유형자산의 변동내역은 다음과 같습니다.

(단위: 천원)								
구 분	토지	건물	기계장치	차량운반구	집기비품	시설장치	건설중인 자산	합계
취득원가:								
기초금액	20,718,470	17,015,985	2,493,110	417,084	7,138,535	5,069,665	-	52,852,849
취득액	-	-	1,800	125,833	1,177,282	3,116,246	48,600	4,469,761
처분액	-	-	-	(77,482)	(1,834,786)	(66,000)	(21,600)	(1,999,868)
기타증감(*)	(7,218,255)	-	-	-	3,579	(157,236)	-	(7,371,912)
기말금액	13,500,215	17,015,985	2,494,910	465,435	6,484,610	7,962,675	27,000	47,950,830
감가상각누계액 등:								
기초금액	-	(3,429,230)	(888,638)	(208,870)	(3,624,378)	(1,714,860)	-	(9,865,976)
감가상각비	-	-	-	67,063	1,227,142	38,366	-	1,332,571
처분액	-	(417,776)	(164,585)	(89,381)	(1,161,937)	(1,912,492)	-	(3,746,171)
기타증감(*)	-	-	-	-	(4,242)	50,911	-	46,669
기말금액	-	(3,847,006)	(1,053,223)	(231,188)	(3,563,415)	(3,538,075)	-	(12,232,907)
장부금액:								
기초금액	20,718,470	13,586,755	1,604,472	208,214	3,514,157	3,354,805	-	42,986,873
기말금액	13,500,215	13,168,979	1,441,687	234,247	2,921,195	4,424,600	27,000	35,717,923

(2) 전기 중 유형자산의 변동내역은 다음과 같습니다.

(단위: 천원)								
구 분	토지	건물	기계장치	차량운반구	집기비품	시설장치	건설중인 자산	합계
취득원가:								
기초금액	22,620,477	17,737,966	2,493,110	363,793	6,442,694	1,672,579	436,300	51,766,919
취득액	-	-	-	148,316	1,319,594	2,596,008	-	4,063,918
처분액	-	-	-	(95,025)	(59,878)	-	(103,000)	(257,903)
기타증감	(1,902,007)	(721,981)	-	-	(563,875)	801,078	(333,300)	(2,720,085)
기말금액	20,718,470	17,015,985	2,493,110	417,084	7,138,535	5,069,665	-	52,852,849
감가상각누계액 등:								
기초금액	-	(3,222,032)	(724,093)	(226,030)	(2,430,706)	(615,034)	(78,750)	(7,296,645)
처분액	-	-	-	95,022	20,971	-	-	115,993
감가상각비	-	(417,776)	(164,545)	(77,862)	(1,104,291)	(964,344)	-	(2,728,818)
기타증감	-	210,578	-	-	(110,352)	(135,482)	78,750	43,494
기말금액	-	(3,429,230)	(888,638)	(208,870)	(3,624,378)	(1,714,860)	-	(9,865,976)
장부금액:								
기초금액	22,620,477	14,515,934	1,769,017	137,763	4,011,988	1,057,545	357,550	44,470,274
기말금액	20,718,470	13,586,755	1,604,472	208,214	3,514,157	3,354,805	-	42,986,873

(*) 기타증감액은 해외소재 종속회사의 유형자산 환산시 발생한 환율차이와 토지 및 건물의 투자부동산 대체 및 건설중인자산의 무형자산 대체로 구성되어 있습니다.

(3) 정부보조금

연결실체는 전기까지 정보통신산업진흥원으로부터 봉제형 인쇄태그를 활용한 의류유통관리 혁신사업과 관련하여 830,000천원의 정부보조금을 수령하였습니다. 이 개발사업과 관련하여 집기비품 및 소프트웨어를 취득하고 해당 자산의 차감항목으로 표시하고 있으며, 일부는 해당 사업과 관련된 비용 지출시에 관련비용과 상계처리하고 있습니다. 당반기와 전기 중 정부보조금 수령액 및 당반기말과 전기말 현재 집기비품 및 건설중인자산, 소프트웨어의 차감계정으로 표시된 정부보조금의 내역은 다음과 같습니다.

당기와 전기 중 정부보조금 수령액 및 당기말과 전기말 현재 집기비품 및 소프트웨어의 차감계정으로 표시된 정부보조금의 내역은 다음과 같습니다.

(단위: 천원)		
구 분	제 22(당) 기	제 21(전) 기
기초 정부보조금 수령액	-	400,000
비용에 상계된 정부보조금	(17,380)	(437,283)
자산 취득에 사용된 정부보조금 누계액	(923)	(373,492)
정부보조금 반환액	(373,492)	-
기초 상계 누계액	49,256	-
당기 상계액	66,625	49,256
기말 상계 누계액	115,881	49,256
자산 취득에 사용된 정부보조금 상계 후 잔액	(257,611)	(324,236)
정부보조금 미사용액	-	18,303

연결실체는 2015년과 2014년 중 정보통신산업진흥원으로부터 봉제형 인쇄태그를 활용한 의류유통관리 혁신사업과 관련하여 각각 400,000천원 및 430,000천원의 정부보조금을 수령하였습니다. 이 개발사업과 관련하여 집기비품 및 소프트웨어를 취득하고 해당 자산의 차감항목으로 표시하고 있으며, 일부는 해당 사업과 관련된 비용지출시에 관련비용과 상계처리하고 있습니다.

(4) 당기말 현재 당사의 채무를 위하여 담보로 제공되어 있는 자산의 내역은 다음과 같습니다.

(원화단위: 천원, 외화단위: USD)					
담보제공자산	장부금액	담보설정금액	차입금종류	차입금액	담보권자
본사사옥 및 토지	11,940,958	13,000,000	구매론	3,686,019	㈜하나은행
			유산스차입금	2,898,295	
		7,150,000	구매론	3,928,620	㈜국민은행
진천 및 이천물류센터 건물 및 토지	18,765,285	7,150,000	당좌대출	-	㈜신한은행
		USD 3,510,000	유산스차입금	7,261,712	

12. 무형자산

(1) 당기 중 무형자산의 변동내역은 다음과 같습니다.

(단위: 천원)					
구 분	산업재산권	소프트웨어	시설이용권	기타의무형자산	합계
취득원가:					
기초금액	479,981	1,176,011	960,000	278,639	2,894,631
취득액	-	24,211	-	-	24,211
처분액	(6,021)	(119,901)	-	(38,639)	(164,561)
기타증감	-	(930)	-	-	(930)
기말금액	473,960	1,079,391	960,000	240,000	2,753,351
상각누계액 등:					
기초금액	(412,533)	(729,965)	(300,000)	(136,637)	(1,579,135)
무형자산상각비	(15,489)	(85,049)	-	(24,000)	(124,538)
처분액	1,483	63,053	-	38,637	103,173
기타증감	-	103	-	-	103
기말금액	(426,539)	(751,858)	(300,000)	(122,000)	(1,600,397)
장부금액:					
기초금액	67,448	446,046	660,000	142,002	1,315,496
기말금액	47,421	327,533	660,000	118,000	1,152,954

(2) 전기 중 무형자산의 변동내역은 다음과 같습니다.

(단위: 천원)					
구 분	산업재산권	소프트웨어	회원권	기타의무형자산	합계
취득원가:					
기초금액	474,002	690,098	960,000	278,639	2,402,739
취득액	5,979	356,000	-	-	361,979
기타증감	-	129,913	-	-	129,913
기말금액	479,981	1,176,011	960,000	278,639	2,894,631
상각누계액:					
기초금액	(393,630)	(513,639)	-	(112,533)	(1,019,802)
무형자산상각비	(14,111)	(77,120)	-	(24,104)	(115,335)
손상차손	-	-	(300,000)	-	(300,000)
기타증감	(4,792)	(139,206)	-	-	(143,998)
기말금액	(412,533)	(729,965)	(300,000)	(136,637)	(1,579,135)
장부금액:					
기초금액	80,372	176,459	960,000	166,106	1,382,937
기말금액	67,448	446,046	660,000	142,002	1,315,496

13. 차입금 및 사채

(1) 당기말과 전기말 현재 차입금 및 사채의 내역은 다음과 같습니다.

(단위: 천원)				
구 분	제 22(당) 기		제 21(전) 기	
	유동	비유동	유동	비유동
단기차입금	21,836,005		23,539,400	
전환사채	-		1,700,856	
합 계	21,836,005		25,240,256	

(2) 당기말과 전기말 현재 단기차입금의 내역은 다음과 같습니다.

(단위: 천원)				
구 분	차 입 처	이자율	제 22(당) 기	제 21(전) 기
유산스차입금	(주)신한은행 외	LIBOR + 0.26 ~ 0.8%	15,207,579	20,740,543
운영자금대출	(주)신한은행 상해지점	LIBOR + 2.2%	4,322,792	1,442,228
운영자금대출	Citibank (China) Co., Ltd.	LIBOR + 3.0%	2,305,634	1,356,629
합 계			21,836,005	23,539,400

상기 단기차입금과 관련하여 주식 11에서 설명하고 있는 바와 같이 당기말과 전기말 현재 연결실체의 유형자산이 담보로 제공되어 있으며, 주식 29에서 설명하고 있는 바와 같이 기타 특수관계자로부터 지급보증을 제공받고 있습니다.

(3) 당기말과 전기말 현재 전환사채의 내역은 다음과 같습니다.

(단위: 천원)		
구 분	제 22(당) 기	제 21(전) 기
전환사채		2,000,000
전환권조정		(299,144)
합 계		1,700,856
유동성 대체		(1,700,856)
차 감 계		-

연결실체는 2013년 12월 6일에 전환사채를 발행하였는 바, 그 상세내역은 다음과 같습니다.

구 분	제1회 전환사채
전환사채의 종류	무기명식 이권부 무보증 사모전환사채
만기일	2018.12.06
전환권의 행사기간	2014.12.06 ~ 2018.11.06
표면이자율 및 만기이자율	0%
만기상환방법	만기일 본 사채의 원금에 해당하는 금액을 일시 상환
조기상환방법	2016년 12월 6일 및 이후 매 6개월에 해당하는 날에 원금의 전부 또는 일부 조기상환 가능
전환가능주식의 수	909,327주
전환가격	7,698원
사채발행금액(액면금액)	7,000,000,000원
전환권행사금액	7,000,000,000원
잔여사채금액(액면금액)	0원
전환가격의 조정	전환가격 조정일 : 본 사채 발행 후 매 1개월이 경과한 날 기산일 : 각 전환가격 조정일 전일 전환가격의 최저 조정한도 : 발행 당시 행사가격의 70% 전환가격의 조정 : (i)과 (ii) 중 작은 금액 (i) a와 b중 큰 금액 a. 다음 항목들의 산술평균금액 - 기산일로부터 소급한 1개월 가중산술평균주가 - 1주일 가중산술평균주가 - 기산일 가중평균산술평균주가 b. 기산일 가중평균산술평균주가 (ii) 조정일 직전 전환가액

14. 기타금융부채

(1) 당기말과 전기말 현재 기타금융부채의 내역은 다음과 같습니다.

(단위: 천원)				
구 분	제 22(당) 기		제 21(전) 기	
	유동	비유동	유동	비유동
미지급금	12,566,930		10,225,403	-
미지급비용	6,081,987		3,685,438	-
예수보증금	8,491,706		6,947,744	-
거래보증금	596,052		152,919	-
임대보증금		851,256	-	833,626
합 계	27,736,675	851,256	21,011,504	833,626

(2) 당분기말 현재 유효이자율법을 적용하여 상각후원가로 측정 한 기타금융부채의 내역은 다음과 같습니다.

(단위: 천원)				
구 분	제 22(당) 기		제 21(전) 기	
	유효이자율	금액	유효이자율	금액
임대보증금	3.41%	1,000,000	3.41%	1,000,000
현재가치할인차금		(148,744)		(176,874)
장부금액		851,256		823,126

상기 임대보증금을 제외한 기타금융부채는 장부금액과 상각후원가의 차이가 중요하지 아니 하여 상각후원가로 측정하지 아니하였습니다.

15. 단기충당부채

단기충당부채는 전액 반품충당부채로서 당기와 전기 중 단기충당부채의 변동내역은 다음과 같습니다.

(단위: 천원)		
구 분	제 22(당) 기	제 21(전) 기
기초잔액	267,051	258,824
증가액	257,423	267,051
감소액	(267,051)	(258,824)
기말잔액	257,423	267,051

16. 기타유동부채

(1) 당기말과 전기말 현재 기타유동부채의 내역은 다음과 같습니다.

(단위: 천원)		
구 분	제 22(당) 기	제 21(전) 기
선수금	13,417	123,430
예수금	405,550	313,668

선수수익	148,744	176,874
이연수익	111,520	88,403
합 계	679,230	702,375

(2) 이연수익

당기와 전기 중 연결실체의 고객충성제도와 관련된 이연수익의 변동은 다음과 같습니다.

(단위: 천원)		
구 분	제 22(당) 기	제 21(전) 기
기초잔액	88,403	94,396
수익이연	141,472	87,004
수익인식	(118,356)	(92,997)
기말잔액	111,520	88,403

17. 우발부채와 약정사항

(1) 당기말 현재 연결실체가 금융기관과 체결하고 있는 주요 한도약정사항은 다음과 같습니다.

(단위: 천원)			
금융기관	내역	한도금액	실행금액
(주)신한은행	당좌대출	6,000,000	-
	구매론 및 전자방식외담대	11,000,000	3,345,960
	유산스차입금	USD 14,000,000	USD 5,912,001 JPY 11,288,092
(주)하나은행	구매론 및 전자방식외담대	13,000,000	3,686,019
	유산스차입금	USD 8,000,000	USD 2,398,258
(주)국민은행	구매론 및 전자방식외담대	10,000,000	3,928,620
	유산스차입금	USD 5,000,000	USD 1,826,964
(주)한국씨티은행	유산스차입금	USD 6,000,000	USD 2,257,495
(주)신한은행 상해지점	운영자금대출	CNY 2,450,000	USD 2,418,964
		CNY 6,000,000	CNY 8,077,305
		USD 3,700,000	
Citibank (China) Co., Ltd	운영자금대출	USD 3,000,000	USD 1,907,847
합 계	당좌대출	6,000,000	-
	운영자금대출	CNY 9,700,000	CNY 8,077,305
		USD 5,450,000	USD 4,326,811
	구매론 및 전자방식외담대	34,000,000	10,960,599
	유산스차입금	USD 33,000,000	USD 12,486,986 JPY 11,288,092

(2) 소송사건

당기말 현재 당사의 계류 중인 소송사건은 다음과 같습니다.

(단위: 천원)					
계류법원	원고	피고	사건내용	소송가액	진행상황
당사가 피고인 소송사건:					
서울중앙지방법원	장진영	(주)엠케이트랜드	건물명도	14,242	1심 진행중

당기말 현재 상기 소송사건의 최종 결과를 예측할 수 없는 바, 당사는 상기 소송사건의 결과가 당사의 재무제표에 중요한 영향을 미치지 아니할 것으로 판단하고 있습니다.

(3) 연결실체는 NBA Properties, Inc와 2017년 9월까지 NBA브랜드 라이선스 계약을 체결하고 있으며, 이와 관련하여 연결실체가 당기와 전기 중 지급수수료로 계상한금액은 각각 4,934,768천원과 2,739,925천원입니다. 또한, 골프의류 시장 진출을 위하여 전기 중 Ladies

Professional Golf Association과 라이선스 계약을 체결하였습니다.

18. 자본금과 연결자본잉여금

(1) 당기말과 전기말 현재 자본금의 내역은 다음과 같습니다.

구 분	제 22(당) 기	제 21(전) 기
수권주식수	40,000,000주	40,000,000주
주당금액	500원	500원
발행주식수	12,909,322주	12,649,515주
보통주자본금	6,454,661,000원	6,324,757,500원

(2) 당기와 전기 중 발행주식수와 자본금의 변동내역은 다음과 같습니다.

(단위: 천원)				
구 분	제 22(당) 기		제 21(전) 기	
	발행주식수 (주)	금 액	발행주식수 (주)	금 액
기초 잔액	12,649,515	6,324,758	12,259,807	6,129,904
전환사채 전환(*)	259,807	129,904	389,708	194,854
기말 잔액	12,909,322	6,454,661	12,649,515	6,324,758

(*) 당기와 전기 중 각각 사채발행금액의 2,000,000천원과 3,000,000천원에 해당하는 전환권이 행사되어 각각 259,807주와 389,708주의 보통주 전환이 완료되었습니다.

(*) 2016년, 2015년, 2014년 중 각각 사채발행금액의 2,000,000천원, 3,000,000천원, 2,000,000천원에 해당하는 전환권이 행사되어 각각 259,807주, 389,708주, 259,807주의 보통주 전환이 완료되었습니다.

(3) 연결자본잉여금

당기말과 전기말 현재 연결자본잉여금의 구성내역은 다음과 같습니다.

(단위: 천원)		
구 분	제 22(당) 기	제 21(전) 기
주식발행초과금	29,014,880	27,242,593
전환권대가	-	110,942
자기주식처분이익	440,657	440,657
합 계	29,455,537	27,794,192

19. 연결기타자본항목

(1) 당기말과 전기말 현재 연결기타자본항목의 내역은 다음과 같습니다.

(단위: 천원)		
내 역	제 22(당) 기	제 21(전) 기
자기주식	(199,116)	(103,966)

(2) 당기와 전기 중 자기주식의 변동은 다음과 같습니다.

(단위: 천원)				
구 분	제 22(당) 기		제 21(전) 기	
	주식수 (주)	장부금액	주식수 (주)	장부금액
기초 자기주식	8,107	103,966	-	-
자기주식 취득(처분)	8,000	95,150	8,107	103,966
기말 자기주식	16,107	199,116	8,107	103,966

20. 연결이익잉여금

(1) 당기말과 전기말 현재 연결이익잉여금의 내역은 다음과 같습니다.

(단위: 천원)		
구 분	제 22(당) 기	제 21(전) 기
법정적립금	13,452,921	12,976,815
임의적립금	26,540,730	25,540,730
미처분이익잉여금	80,192,357	79,187,388
합 계	120,186,008	117,704,933

(2) 당기와 전기 중 연결이익잉여금의 변동은 다음과 같습니다.

(단위: 천원)		
구 분	제 22(당) 기	제 21(전) 기
기초금액	117,704,933	115,897,432
연결당기순이익	5,009,356	3,646,472
연차배당	(2,528,282)	(1,838,971)
기말금액	120,186,008	117,704,933

(3) 당기와 전기 미처분이익잉여금처분계산서는 다음과 같습니다.

(단위: 천원)		
구 분	제 22(당) 기	제 21(전) 기
	처분예정일 : 2017년 3월 17일	처분예정일 : 2016년 3월 25일
I. 미처분이익잉여금	76,559,581	76,437,023
전기이월미처분이익잉여금	72,655,913	74,979,134
당기순이익	3,903,668	1,457,889
II. 이익잉여금처분액	(3,836,507)	(3,781,110)
이익준비금	(257,864)	(252,828)
임의적립금	(1,000,000)	(1,000,000)
배당금	(2,578,643)	(2,528,282)
- 주당배당금(률): 당기 200원 (40%)		
전기 200원(40%)		
III. 차기이월미처분이익잉여금	72,723,074	72,655,913

(4) 법정적립금

당기말과 전기말 현재 법정적립금의 내역은 다음과 같습니다.

(단위: 천원)		
구 분	제 22(당) 기	제 21(전) 기
이익준비금	1,752,921	1,276,815
기업발전적립금	11,700,000	11,700,000
합 계	13,452,921	12,976,815

① 이익준비금

상법상 이익준비금은 회사가 자본금의 50%에 달할 때까지 매결산기마다 금전에 의한 이익 배당액의 10% 이상을 이익준비금으로 적립하도록 되어 있습니다. 동 이익준비금은 현금으로 배당할 수 없으며 주주총회의 결의에 의하여 이월결손금의 보전과 자본전입에만 사용될 수 있습니다.

② 기업발전적립금

연결실체는 2001년까지 법인세법 제56조 규정에 따라 기업발전적립금을 계상하였으며, 동 적립금은 이월결손금의 보전 및 자본전입에만 사용될 수 있었습니다. 그러나 2001년 12월 31일에 법인세법이 개정되었으며, 동 개정시에 관련조항이 삭제됨으로 인하여 당기와 전기말의 기업발전적립금 중 2001년 이전 적립분은 법정적립금으로, 2002년 이후 적립분은 임의적립금으로 구분하였습니다.

(5) 임의적립금

당기말과 전기말 현재 임의적립금의 내역은 다음과 같습니다.

(단위: 천원)		
구 분	제 22(당) 기	제 21(전) 기
기업합리화적립금	540,730	540,730
기업발전적립금	26,000,000	25,000,000
합 계	26,540,730	25,540,730

연결실체는 2002년까지 조세특례제한법에 따른 세액공제 상당액을 기업합리화적립금으로 계상하였으며, 동 적립금은 이월결손금의 보전 및 자본전입에만 사용될 수 있었습니다. 그러나, 2002년 12월 11일에 조세특례제한법이 개정되었으며, 동 개정시에 관련조항이 삭제됨으로 인하여 당기말의 기업합리화적립금은 임의적립금으로 변경되었습니다.

(6) 배당

당기와 전기 중 지급한 배당금의 내역은 다음과 같습니다.

(단위: 천원)		
구 분	제 22(당) 기	제 21(전) 기
주당배당금	200원	150원
주당 액면금액	500원	500원
배당금	2,528,281,600원	1,838,971,050원

21. 연결기타포괄손익누계액

(1) 당기말과 전기말 현재 연결기타포괄손익누계액의 내역은 다음과 같습니다.

(단위: 천원)		
구 분	제 22(당) 기	제 21(전) 기
해외사업환산손익	(198,807)	80,800

(2) 당기와 전기 중 연결기타포괄손익누계액의 변동내역은 다음과 같습니다.

(단위: 천원)		
구 분	제 22(당) 기	제 21(전) 기
기초금액	80,800	304,045
해외사업환산손익	(279,607)	(223,245)
기말금액	(198,807)	80,800

22. 주당이익

(1) 당기와 전기의 기본주당이익 계산내역은 다음과 같습니다.

(단위: 원, 주)				
구 분	제 22(당) 기		제 21(전) 기	
	3개월	누적	3개월	누적
지배기업소유주지분분기 순이익	(1,134,054,811)	5,009,356,469	3,698,531,603	3,646,472,579
가중평균유통보통주식수	12,651,154	12,651,373	12,649,515	12,644,319
주당순이익	(90)	396	292	288

(2) 당기와 전기의 가중평균유통보통주식수의 산정내역은 다음과 같습니다.

(단위: 주)				
구 분	제 22(당) 기		제 21(전) 기	
	3개월	누적	3개월	누적
기초 발행보통주식수	12,633,408	12,641,408	12,649,515	12,259,807
자기주식 처분(취득)	-	(7,781)	-	(925)
전환사채 전환(*)	17,746	17,746	-	385,437
가중평균유통보통주식수	12,651,154	12,651,373	12,649,515	12,644,319

(3) 당기와 전기의 희석주당이익 계산내역은 다음과 같습니다.

(단위: 원, 주)				
구 분	제 22(당) 기		제 21(전) 기	
	3개월	누적	3개월	누적
지배기업소유주지분기순 이익	(1,134,054,811)	5,009,356,469	3,698,531,603	3,646,472,579
조정:				
전환사채 이자비용(세후)	14,312,001	70,510,719	-	-
보통주희석당기순이익	(1,119,742,810)	5,079,867,188	3,698,531,603	3,646,472,579
희석가중평균유통보통주 식수(*)	12,893,212	12,893,434	12,649,515	12,643,805
희석주당이익	(87)	394	292	288

(*) 희석가중평균유통보통주식수

(단위: 주)				
구 분	제 22(당) 기		제 21(전) 기	
	3개월	누적	3개월	누적
가중평균유통보통주식수	12,651,151	12,651,373	12,649,515	12,643,805
전환사채	242,061	242,061	-	-
희석가중평균유통보통주 식수	12,893,212	12,893,434	12,649,515	12,643,805

당기 잠재적보통주의 반희석효과로 인하여 희석주당이익과 기본주당이익이 동일합니다.

(4) 반희석성 잠재적 보통주

당기에는 반희석 효과로 인하여 희석주당이익 계산시 제외되었으나 향후 희석효과발생 가능성이 있는 잠재적 보통주의 내용은 다음과 같습니다.

구 분	잠재적 보통주	청구가능기간
제1회 전환사채	259,812주	2014.12.06 ~ 2018.11.06

23. 판매비와관리비

당기와 전기의 판매비와관리비의 상세내역은 다음과 같습니다.

(단위: 천원)				
구 분	제 22(당) 기		제 21(전) 기	
	3개월	누적	3개월	누적
급여	14,058,278	14,069,482	3,621,907	14,401,118
감가상각비	3,742,329	3,745,064	764,790	2,728,818
광고선전비	3,683,030	3,685,706	897,793	3,478,981
교육훈련비	35,941	35,950	297	2,266
기타판매비	4,441,547	4,444,465	1,480,100	3,854,901
대손상각비(환입)	104,469	104,468	51,486	47,820
도서인쇄비	137,368	137,469	32,231	138,096
무형자산상각비	122,468	122,562	29,656	115,335
보험료	108,932	109,016	17,112	117,699
복리후생비	1,744,985	1,745,069	230,139	1,604,661
세금과공과	798,313	799,050	174,788	547,200
소모품비	2,273,898	2,275,519	457,374	1,917,966
수도광열비	865,745	866,407	284,356	890,208
수선비	180,585	180,668	31,501	94,076
시설장치비	2,842,419	2,844,547	787,146	2,831,600
여비교통비	520,554	520,978	113,180	599,137
접대비	75,191	75,252	12,205	90,851
지급수수료	3,069,203	11,120,006	5,426,582	11,481,458
지급임차료	6,751,961	6,757,219	5,722,653	9,708,624
차량유지비	66,107	66,160	2,563	72,794
통신비	116,839	116,930	27,620	120,640
퇴직급여	1,282,685	1,283,457	302,613	1,303,011
판매수수료	126,679,287	126,765,307	105,135,137	107,509,938
합 계	173,702,132	181,870,752	125,603,229	163,657,198

24. 비용의 성격별 분류

당기와 전기 중 비용의 성격별 분류는 다음과 같습니다.

(단위: 천원)				
구 분	제 22(당) 기		제 21(전) 기	
	3개월	누적	3개월	누적
재고자산의 변동	994,407	(15,067,613)	12,525,384	2,585,657
원재료 및 부재료매입	37,463,269	131,535,434	37,940,476	110,501,656
외주가공비	1,181,688	6,672,448	1,167,251	6,495,743
종업원급여	3,704,369	16,622,164	4,179,654	16,796,734
감가상각비와 무형자산상각비	984,626	3,870,709	866,645	2,916,351
지급입차료	4,081,217	6,757,219	5,722,653	9,708,624
광고선전비	(6,234,057)	3,685,706	897,793	3,478,981
지급수수료	(73,020,249)	11,162,467	5,170,939	11,256,775
판매수수료	124,636,903	126,765,307	31,374,298	107,509,938
시설장치비	(3,643,901)	2,844,547	787,146	2,831,600
기타비용	5,102,462	11,647,701	(8,852,694)	9,894,344
합 계(*)	95,250,734	306,496,090	91,779,545	283,976,403

(*) 연결포괄손익계산서상의 매출원가와 판매비와관리비를 포함한 금액입니다.

25. 기타영업외수익과 기타영업외비용

당기와 전기의 기타영업외수익과 기타영업외비용의 상세내역은 다음과 같습니다.

(단위: 천원)				
계정	제 22(당) 기		제 21(전) 기	
	3개월	누적	3개월	누적
기타영업외수익 :				
유형자산처분이익	29,349	33,162	19,725	27,451
임대료수익	-	19,339	12,504	49,910
외환차익	91,889	1,114,122	14,568	155,668
외화환산이익	(444,749)	296,638	45,608	493,960
기타의대손상각비환입	30,137	1,425,103	-	-
매도가능증권처분이익	-	10,000	-	-
잡이익	1,470,172	1,946,315	140,874	469,343
합 계	1,176,799	4,844,679	233,279	1,196,332
기타영업외비용 :				
기부금	(138,844)	(147,615)	(2,356)	(5,299)
기타의 대손상각비	(23,835)	(336,032)	(1,080,530)	(1,085,289)
유형자산처분손실	(213,279)	(570,677)	(2)	(17,273)
무형자산처분손실	(47,757)	(61,388)	-	-
무형자산손상차손	(2,316,421)	(2,316,421)	(300,000)	(300,000)
투자부동산손상차손	-	-	-	-
기타의지급수수료	(3,594,067)	(3,594,067)	-	-
지분법손실	-	-	(150,000)	(150,000)
외환차손	(69,546)	(297,697)	(406,681)	(925,813)
외화환산손실	(974,880)	(1,464,829)	595,770	(440,075)
잡손실	(12,120)	(288,616)	(33,959)	(35,976)
합 계	(7,390,748)	(9,077,341)	(1,377,758)	(2,959,725)

26. 금융수익과 금융원가

당기 및 전기 금융수익과 금융원가의 상세내역은 다음과 같습니다.

(단위: 천원)				
구 분	제 22(당) 기		제 21(전) 기	
	3개월	누적	3개월	누적
금융수익 :				
이자수익	107,261	492,005	135,703	428,128
금융원가 :				
이자비용	(149,162)	(514,459)	(100,829)	(295,230)

27. 종업원급여

당기와 전기 중 비용으로 인식된 종업원급여의 내역은 다음과 같습니다.

(단위: 천원)				
내역	제 22(당) 기		제 21(전) 기	
	3개월	누적	3개월	누적
급여	3,165,355	15,250,696	3,857,337	15,412,531
확정기여제도에 대한 납부	539,015	1,371,469	322,317	1,384,203
합계	3,704,370	16,622,165	4,179,654	16,796,734

28. 법인세

(1) 당기와 전기의 법인세비용의 산출내역은 다음과 같습니다.

(단위: 천원)		
내역	제 22(당) 기	제 21(전) 기
당기 법인세 부담액	4,198,164	407,520
과거기간 당기법인세에 대하여 당기에 인식한 조정사항	4,072	(71,446)
일시적차이로 인한 이연법인세 변동액	(3,206,887)	(154,381)
자본에 직접 반영된 법인세비용	-	-
법인세비용	995,349	182,928

(2) 당기와 전기 중 법인세비용과 회계이익의 관계는 다음과 같습니다.

(단위: 천원)		
구 분	제 22(당) 기	제 21(전) 기
법인세비용차감전순이익	6,004,706	3,829,400
적용세율에 따른 법인세	1,642,979	354,351
조정사항	(647,629)	(171,423)
-세무상 인정되지 않는 비용(수익)의 법인세 효과	65,823	(120,259)
-세액공제	(290,757)	(266,810)
-과거기간 법인세와 관련되어 인식한 당기 조정액	5,390	(91,433)
-종속기업지분에 대한 법인세 효과	(60,037)	(27,688)
-미인식 이연법인세 효과	(527,547)	274,422
-기타(이연법인세자산에 적용되는 세율변동차이 등)	159,499	60,345
법인세비용	995,350	182,928
평균유효세율	16.58%	4.78%

(3) 당기와 전기 중 이연법인세자산(부채)의 변동내역은 다음과 같습니다.

① 제 22(당) 기

(단위: 천원)			
구 분	기초금액	당기손익반영	기말금액
미수수익	(39,446)	39,178	(268)
매출채권	17,624,504	2,006,004	19,630,508
대손충당금	(491)	(57)	(548)
미수금	(4,460)	(526)	(4,986)
재고자산	(7,783,416)	(212,104)	(7,995,520)
재고자산평가손실충당금	771,398	578,858	1,350,256
반품충당부채	58,751	(4,208)	54,543
이연수익	20,767	3,767	24,534
미지급비용	73,362	9,541	82,903
무형자산	64,316	485	64,801
유형자산	110,153	(5,857)	104,296
전환권조정	(65,812)	65,812	-
기타의대손충당금	217,800	-	217,800
공동기업투자주식	33,000	(33,000)	-
금융보증부채	31,021	(1,221)	29,800
선급비용	-	356,414	356,414
투자부동산	-	509,613	509,613
업무용승용차	-	119	119
종속기업투자	-	(236,686)	(236,686)

기타	75,359	130,755	206,114
합 계	11,186,806	3,206,887	14,393,693

(*) 종속기업투자와 관련된 차감할 일시적차이 중 예측가능한 미래에 소멸할 가능성이 높지 않을 경우 이연법인세자산을 인식하지 아니하였습니다.

② 제 21(전) 기

(단위: 천원)			
구 분	기초금액	당기손익 반영	기말금액
미수수익	(4,407)	(35,039)	(39,446)
매출채권	17,824,305	(199,801)	17,624,504
대손충당금	(801)	310	(491)
미수금	5,285	(9,745)	(4,460)
재고자산	(7,830,535)	47,119	(7,783,416)
재고자산평가손실충당금	590,206	181,192	771,398
반품충당부채	56,993	1,758	58,751
이연수익	20,767	-	20,767
미지급비용	63,173	10,189	73,362
무형자산	(2,501)	66,817	64,316
유형자산	228,841	(118,688)	110,153
전환권조정	(214,828)	149,016	(65,812)
기타의대손충당금	217,800	-	217,800
공동기업투자주식	-	33,000	33,000
금융보증부채	-	31,021	31,021
기타	78,127	(2,768)	75,359
합 계	11,032,425	154,381	11,186,806

(4) 당기말과 전기말 현재 이연법인세자산으로 인식되지 않은 일시적차이는 다음과 같습니다.

(단위: 천원)		
구 분	제 22(당) 기	제 21(전) 기
종속기업투자주식	1,864,480	1,795,154
대손충당금	1,410,151	2,651,530
합 계	3,274,631	4,446,684

(5) 당기말과 전기말 현재 상계 전 총액기준에 의한 이연법인세자산과 이연법인세부채 및 당기법인세부채와 당기법인세자산의 내용은 다음과 같습니다.

(단위: 천원)		
구 분	제 22(당) 기	제 21(전) 기

이연법인세자산	22,631,701	19,080,431
이연법인세부채	(8,238,008)	(7,893,625)
당기법인세자산	718,946	103,631
당기법인세부채	(4,198,164)	(406,616)

29. 지분법적용투자주식

(1) 당사는 당기 중 보유중인 지분법적용투자주식 지분 전액을 외부에 매각하였으며, 당기말 현재 보유하고 있는 지분법적용투자주식은 없습니다.

(2) 당기 중 지분법평가내역은 다음과 같습니다.

(단위: 천원)					
기업명	기초평가액	취득액	지분법손실	처분액	기말평가액
(주)디아이엠엔유	-	-	-	-	-

당기 중 보유중인 (주)디아이엠엔유의 지분을 전부 매각하였습니다.

(3) 전기말 현재 지분법적용투자주식의 내역은 다음과 같습니다.

(단위: 천원)							
구분	기업명	소재지	주요 영업활동	지분율	취득원가	순자산금액	장부금액
공동기업	(주)디아이엠엔유	국내	의류 판매업	50.00%	150,000	(2,162,686)	-

(4) 전기말 현재 지분법피투자회사의 요약 재무정보는 다음과 같습니다.

(단위: 천원)							
기업명	유동자산	비유동자산	유동부채	비유동부채	매출액	당기순손실	총포괄손실
(주)디아이엠엔유	895,752	4,051,839	7,110,278	-	1,344,652	(2,462,686)	(2,462,686)

(5) 전기말 현재 공동기업의 재무정보금액을 공동기업에 대한 지분의 장부금액으로 조정한 내역은 다음과 같습니다.

(단위: 천원)				
기업명	당기말 순자산	연결실체지분율	순자산지분금액	장부금액
(주)디아이엠엔유	(2,162,687)	50%	(1,081,343)	-

공동기업의 결손누적으로 인하여 투자계정의 잔액이 "0"이 되었으며, 이로 인하여 인식하지 못한 지분변동액은 공동기업에 대한 장기대여금의 기타의대손상각비로 인식하였으나, 지분 매각 및 대여금 전액 회수로 인하여 누적하여 인식했던 장기대여금 기타의대손상각비는 당기 중 전액 환입되었습니다.

30. 특수관계자

(1) 당기말과 전기말 현재 연결실체와 특수관계가 있는 회사의 내역은 다음과 같습니다.

구분	제 22(당) 분기	제 21(전) 기
최상위 지배기업	한세에스24홀딩스(주)	-
지배기업	(주)한세실업	-

공동기업	-	(주)디아이엠앤유
------	---	-----------

(2) 당기와 전기 중 특수관계자와의 거래 내역은 다음과 같습니다.

(단위: 천원)				
특수관계구분	특수관계자명	거래내용	제 22(당) 기	제 21(전) 기
기타의 특수관계자	에스이십사주식회사	기타비용	24,001	-
	동아출판(주)	기타비용	91,178	-
	김상훈	이자수익	5,492	-
기타	디아이엠앤유	매출	1,969,248	2,002,740
		이자수익	496,515	169,151
		유형자산처분	-	103,000

(3) 당기와 전기 중 특수관계자와의 자금거래 내역은 다음과 같습니다.

(단위: 천원)				
특수관계구분	특수관계자명	거래내용	제 22(당) 기	제 21(전) 기
공동기업	㈜디아이엠앤유	자금, 이자 회수	3,996,515	
		대여	-	150,000
		출자	-	3,500,000
		임대보증금 수령	-	1,000,000
기타	김상훈	대여	2,300,000	-
		자금, 이자 회수	2,305,492	-

(4) 당기말 현재 특수관계자에 대한 채권·채무내역은 다음과 같습니다.

(단위: 천원)		
특수관계구분	특수관계자명	채 무
		기타유동 금융부채
기타의 특수관계자	동아출판(주)	99,724

(5) 당기와 전기 중 주요 경영진에 대한 보상의 내용은 다음과 같습니다.

(단위: 천원)				
구 분	제 22(당) 기		제 21(전) 기	
	3개월	누적	3개월	누적
단기급여 및 상여	(59,434)	1,482,866	384,574	1,526,098
퇴직급여	319,013	458,304	129,603	513,773

연결실체의 주요 경영진에는 연결실체의 기업활동의 계획·운영·통제에 대한 중요한 권한과 책임을 가지고 있는 등기된 이사·감사 및 사외이사를 포함하였습니다.

(5) 당기말 현재 연결실체가 특수관계자로부터 제공받고 있는 보증의 내역은 다음과 같습니다.

(단위: 천원)							
제공받은 내용				관련 채무			
구분	제공자	내용	금액	종류	금액	담보권자	
지급보증	김상택(기타 주주)	유산스차입금	USD 16,800,000	수입신용	USD 5,912,001	(주)신한은행	
					JPY 11,288,092		
		기타약정 지급보증	13,200,000	전자방식외담대	3,345,960		
			당좌대출 지급보증	7,200,000	당좌대출		
	한세실업(주)	유산스차입금	USD 5,500,000	수입신용	USD 1,919,230	(주)국민은행	
		구매론 지급보증	11,000,000	구매론	3,928,620		
	김상택(기타 주주)	유산스차입금	USD 9,600,000	수입신용	USD 2,398,258	(주)하나은행	
		구매론 지급보증	15,600,000	구매론	3,686,019		
	한세실업(주)	외화지급보증		CNY 7,200,000	운영자금대출	CNY 8,077,305	(주)신한은행 상해지점
				CNY 4,440,000			
				USD 2,940,000		USD 2,418,964	
	김상택(기타 주주)		USD 3,000,000			USD 1,907,847	Citibank (China) Co., Ltd.

31. 비현금거래

당기와 전기의 투자·재무활동 중 현금의 유입과 유출이 없는 중요한 거래내역은 다음과 같습니다.

(단위: 천원)		
구 분	제 22(당) 기	제 21(전) 기
건설중인자산의 집기비품 등 대체	-	254,550
유형자산 취득 관련 미지급금 증가(감소)	73,345	-592,300
무형자산 취득 관련 미지급금 증가(감소)	-	-
전환사채의 출자전환	1,902,191	2,413,441
전환사채의 유동성 대체	-	1,700,856
유형자산의 투자부동산 대체	7,218,255	2,413,410
단기대여금으로 대체	3,500,000	-
보증금의 유형자산의 대체	30,760	-

32. 금융위험관리

금융상품과 관련하여 연결실체는 신용위험, 유동성위험 및 시장위험에 노출되어 있습니다. 본 주석은 연결실체가 노출되어 있는 위의 위험에 대한 정보와 연결실체의 목표, 정책, 위험 평가 및 관리 절차, 그리고 자본관리에 대해 공시하고 있습니다. 추가적인 계량적 정보에 대해서는 본 연결재무제표 전반에 걸쳐서 공시되어 있습니다.

(1) 위험관리정책

연결실체의 위험관리 체계를 구축하고 감독할 책임은 이사회에 있습니다. 연결실체의 위험 관리 정책은 연결실체가 직면한 위험을 식별 및 분석하고, 적절한 위험 한계치 및 통제를 설정하고, 위험이 한계치를 넘지 않도록 하기 위해 수립되었습니다. 위험관리정책과 시스템은 시장 상황과 연결실체의 활동의 변경을 반영하기 위해 정기적으로 검토되고 있습니다. 연결실체는 훈련 및 관리기준, 절차를 통해 모든 종업원들이 자신의 역할과 의무를 이해할 수 있는 엄격하고 구조적인 통제환경을 구축하는 것을 목표로 하고 있습니다.

연결실체의 감사와 사외이사는 경영진이 연결실체의 위험관리 정책 및 절차의 준수여부를 어떻게 관리하는지 감독하고, 연결실체의 위험관리체계가 적절한지 검토합니다.

(2) 신용위험

신용위험이란 고객이나 거래상대방이 금융상품에 대한 계약상의 의무를 이행하지 않아 연결실체가 재무손실을 입을 위험을 의미하며, 주로 거래처에 대한 매출채권 및 투자자산에서 발생합니다. 연결실체는 신용위험을 관리하기 위하여 신용도가 일정 수준 이상인 거래처와 거래하고 있으며, 금융자산의 신용보강을 위한 정책과 절차를 마련하여 운영하고 있습니다.

① 매출채권

연결실체는 신규 거래처와 계약시 보증금 및 지급보증을 제공받고 있습니다. 연결실체는 주기적으로 거래처의 신용도를 재평가하여 신용거래한도를 재검토하고 담보수준을 재조정하고 있으며, 회수가 지연되는 금융자산에 대하여는 분기 단위로 회수지연 현황 및 회수대책이 보고되고 있으며 지연사유에 따라 적절한 조치를 취하고 있습니다. 연결실체는 단일의 거래 상대방 또는 유사한 특성을 가진 거래 상대방 집단에 대한 중요한 신용위험에 노출되어 있지 않습니다.

② 투자자산

(주)신한은행 등의 금융기관에 현금및현금성자산 등을 예치하고 있으며, 신용등급이 우수한 금융기관과 거래하고 있으므로 금융기관으로부터의 신용위험은 제한적입니다.

금융자산의 장부금액은 신용위험에 대한 최대노출정도를 표시하고 있습니다. 당기말과 전 기말 현재 연결실체의 신용위험에 대한 최대 노출정도는 다음과 같습니다.

(단위: 천원)		
구 분	제 22(당) 기	제 21(전) 기
현금성자산	24,716,266	13,768,759
매출채권	-	33,089,898
미수금	-	9,240,144
기타유동금융자산	845,394	4,290,497
기타비유동금융자산	4,143,688	6,759,809
합 계	29,705,348	67,149,107

연결실체는 중요한 신용위험의 집중은 없으며, 매출채권 등은 다수의 거래처에 분산되어 있습니다.

(3) 유동성위험

유동성위험이란 연결실체가 금융부채에 관련된 의무를 충족하는 데 어려움을 겪게 될 위험을 의미합니다. 연결실체의 유동성 관리방법은 재무적으로 어려운 상황에서도 받아들일 수 없는 손실이 발생하거나, 연결실체의 평판에 손상을 입힐 위험 없이, 만기일에 부채를 상환할 수 있는 충분한 유동성을 유지하도록 하는 것입니다.

연결실체는 유동성위험을 관리하기 위하여 단기 및 중장기 자금관리계획을 수립하고 현금유출예산과 실제 현금유출액을 지속적으로 분석·검토하여 금융부채와 금융자산의 만기구조를 대응시키고 있습니다. 연결실체의 경영진은 영업활동현금흐름과 금융자산의 현금유입으로 금융부채를 상환가능하다고 판단하고 있습니다. 한편, 연결실체는 일시적으로 발생할 수 있는 유동성 위험을 관리하기 위하여 (주)신한은행과 당좌차월 약정을 체결하고 있습니다.

당기말과 전기말 현재 금융부채의 잔존계약만기에 따른 만기분석은 다음과 같습니다.

(단위: 천원)						
구 분	장부금액	계약상 현금흐름	잔존계약만기			
			6개월 이내	6~12개월	1 ~ 5년	5년 이상
당기말:						
매입채무	19,210,050	19,210,050	18,526,696	683,354	-	-
단기차입금	21,836,005	22,019,827	22,019,827	-	-	-
기타유동금융부채	27,736,675	27,736,675	27,736,675	-	-	-
전환사채	-	-	-	-	-	-
기타비유동금융부채	851,256	1,000,000	-	-	1,000,000	-
합 계	69,633,986	69,966,552	68,283,198	683,354	1,000,000	-
전기말:						
매입채무	8,784,539	8,784,539	7,020,228	1,764,311	-	-
단기차입금	23,539,400	23,730,179	23,730,179	-	-	-
기타유동금융부채	21,011,504	21,011,504	17,036,623	3,974,881	-	-
유동성전환사채	1,700,856	2,000,000	-	2,000,000	-	-
기타비유동금융부채	833,626	1,010,500	-	-	10,500	1,000,000
합 계	55,869,925	56,536,722	47,787,030	7,739,192	10,500	1,000,000

상기 만기분석은 할인하지 않은 현금흐름을 기초로 작성되었으며, 원금 및 이자의 현금흐름을 포함하고 있습니다.

(4) 시장위험

시장위험이란 시장가격의 변동으로 인하여 금융상품의 공정가치나 미래현금흐름이 변동할 위험을 의미합니다. 시장가격 관리의 목적은 수익은 최적화하는 반면 수용가능한 한계 이내로 시장위험 노출을 관리 및 통제하는 것입니다.

① 환위험

연결실체는 외화로 표시된 거래를 하고 있기 때문에 환율변동위험에 노출되어 있습니다. 이러한 거래들이 표시되는 주된 통화는 USD, HKD 등입니다.

당기말과 전기말 현재 기능통화 이외의 외화로 표시된 화폐성자산 및 부채의 장부금액은 다음과 같습니다.

(원화단위: 천원, 외화단위: USD, HKD, EUR, CNY, JPY, THB, SGD)					
계 정 과 목	통 화	제 22(당) 기		제 21(전) 기	
		외화금액	원화환산액	외화금액	원화환산액
외화자산:					
현금및현금성자산	USD	1,864,783	2,253,590	850,067	996,279
	HKD	468,191	72,958	68,511	10,360
	CNY	608	105	8,556	1,545
	JPY	154,267	1,599	167,324	1,626
	THB	462,574	15,556	462,574	15,024
	SGD	457	382	460	381
	PHP	9,696	236	9,696	242
매출채권	USD	1,891,577	2,285,971	-	-
	EUR	5,958,984	928,588	-	-
미수금	USD	45,269	54,708	63,996	75,003
외화자산 합계			5,613,693		1,100,460
외화부채:					
단기차입금	USD	15,395,083	18,604,95	19,861,830	23,278,065
	JPY	11,288,092	117,036		
매입채무	USD	3,387,593	4,093,906	1,479,352	1,733,801
외화부채 합계			22,815,900		25,011,866

당기말과 전기말 현재 각 외화에 대한 원화환율 10% 변동시 환율변동이 법인세비용차감전 순이익에 미치는 영향은 다음과 같습니다.

(단위: 천원)				
구 분	제 22(당) 기		제 21(전) 기	
	10% 상승시	10% 하락시	10% 상승시	10% 하락시
USD	(1,810,460)	1,810,460	(2,394,058)	2,394,058
HKD	100,155	(100,155)	1,036	(1,036)
CNY	11	(11)	154	(154)
JPY	(11,544)	11,544	163	(163)
THB	1,556	(1,556)	1,502	(1,502)
SGD	38	(38)	38	(38)
PHP	24	(24)	24	(24)
합 계	(1,720,221)	1,720,221	(2,391,141)	2,391,141

상기 민감도 분석은 보고기간말 현재 각 법인별 기능통화 이외의 외화로 표시된 화폐성 자산 및 부채를 대상으로 하였습니다.

② 이자율위험

연결실체는 차입금과 관련하여 이자율변동위험에 노출되어 있습니다. 연결실체의 경영진은 시장이자율의 변동으로 인하여 금융상품의 공정가치 또는 미래현금흐름이 변동할 위험을 정기적으로 측정하여 고정이자율차입금과 변동이자율차입금의 적절한 균형을 유지하고 있으며, 장기적으로 이자발생 차입부채의 규모를 감소시키고 있습니다. 또한 국내외 이자율 변동 추세에 대한 분석 및 예측을 통하여 시장이자율 변동으로 인한 금융부채의 공정가치나 미래 현금흐름 변동위험을 최소화하고 있습니다.

당기말과 전기말 현재 이자발생 금융부채의 내역은 다음과 같습니다.

(단위: 천원)		
구 분	제 22(당) 기	제 21(전) 기
고정이자율:		
전환사채		1,700,856
변동이자율:		
단기차입금	21,836,005	23,539,400

당기말과 전기말 현재 이자율이 1% 변동한다면, 자본과 손익은 증가 또는 감소하였을 것입니다. 이 분석은 환율과 같은 다른 변수는 변동하지 않는다고 가정하며, 전기에도 동일한 방법으로 분석하였습니다. 구체적인 손익의 변동금액은 다음과 같습니다.

(단위: 천원)				
구 분	제 22(당) 기		제 21(전) 기	
	1% 상승시	1% 하락시	1% 상승시	1% 하락시
단기차입금	(218,360)	218,360	(235,394)	235,394

(5) 자본관리

연결실체의 자본관리는 건전한 자본구조의 유지를 통한 주주이익 극대화를 목적으로 하고 있으며, 자본관리의 일환으로 안정적인 배당을 시행하고 있습니다. 당기말과 전기말 현재 자본관리를 위해 모니터링하고 있는 항목의 내역은 다음과 같습니다.

(단위: 천원)		
구 분	제 22(당) 기	제 21(전) 기
부채총계	74,049,857	57,142,336
차감: 현금및현금성자산	(24,750,048)	(13,795,917)
조정부채	49,299,809	43,346,419
자본총계	155,698,283	151,800,717
조정 부채 비율	31.66%	28.60%

32. 금융상품

(1) 금융상품의 범주별 분류

당기말과 전기말 현재 금융상품의 장부금액과 공정가치는 다음과 같습니다.

(단위: 천원)					
금융상품 범주	계정명	제 22(당) 기		제 21(전) 기	
		장부금액	공정가치(*)	장부금액	공정가치(*)
대여금 및 수취채권	현금및현금성자산	24,750,048	-	13,795,917	-
	매출채권	35,669,989	-	33,089,898	-
	미수금	9,809,037	-	9,240,144	-
	기타유동금융자산	845,394	-	4,290,497	-
	기타비유동금융자산	4,143,688	-	6,759,809	-
합 계		75,218,156	-	67,176,265	-
상각후원가로 인식된 금융부채	매입채무	19,210,050	-	8,784,539	-
	단기차입금	21,836,005	-	23,539,400	-
	기타유동금융부채	27,736,675	-	21,011,504	-
	전환사채(유동성 포함)	-	-	1,700,856	-
	기타비유동금융부채	851,256	-	833,626	-
합 계		69,633,986	-	55,869,925	-

(*) 장부금액이 공정가치의 합리적인 근사치이므로 공정가치를 공시하지 아니하였습니다.

(2) 공정가치 서열체계

당기말과 전기말 현재 연결재무상태표에 공정가치로 인식된 금융상품이 없으므로 공정가치 서열체계를 공시하지 않습니다.

(3) 금융상품의 범주별 손익

① 당기와 전기 중 대여금 및 수취채권에서 발생한 금융손익은 다음과 같습니다.

(단위: 천원)					
계 정	내 역	제 22(당) 기		제 21(전) 기	
		3개월	누적	3개월	누적
이자수익	금융기관예치금	28,257	235,323	46,430	128,587
	대여금	-	-	53,386	169,605
	보증금	79,004	256,683	35,888	129,936
합 계		107,261	492,005	135,704	428,128

② 당기와 전기 중 상각후원가로 측정하는 금융부채에서 발생한 금융손익은 다음과 같습니다.

(단위: 천원)					
계 정	내 역	제 22(당) 기		제 21(전) 기	
		3개월	누적	3개월	누적
이자비용	금융기관차입금	28,257	276,106	70,376	178,706
	전환사채	-	90,398	23,529	93,279
	보증금	79,004	147,955	6,924	23,245
합 계		107,261	514,459	100,829	295,230

33. 부문별 정보

(1) 영업부문

연결실체는 본사를 거점으로 한국을 비롯하여 중국과 미국의 해외법인 등 4개의 동종업종을 영위하는 종속기업으로 구성된 의류생산 및 판매업체입니다. 연결실체의 영업부문은 의류생산 및 판매업 단일부문으로 구성되어 있습니다.

(2) 당기와 전기 중 연결실체의 지역별 매출액은 다음과 같습니다.

① 제 22(당) 기(누적)

(단위: 천원)					
구분	한국	중국	홍콩	미국	합계
총매출액	279,210,365	46,345,698	-	68,782	325,624,844
내부매출액	(7,143,459)	-	-	-	(7,143,459)
순매출액	272,066,905	46,345,698	-	68,782	318,481,385

② 제 22(당) 기 4분기(최근 3개월)

(단위: 천원)					
구분	한국	중국	홍콩	미국	합계
총매출액	86,721,869	16,791,642	-	(6)	103,513,505
내부매출액	(1,727,748)	-	-	-	(1,727,748)
순매출액	84,994,120	16,791,642	-	(6)	101,785,757

③ 제 21(전) 기(누적)

(단위: 천원)					
구분	한국	중국	홍콩	미국	합계
총매출액	274,746,238	21,929,643	120,284	159,496	296,955,661
내부매출액	(7,249,363)	-	-	-	(7,249,363)
순매출액	267,496,875	21,929,643	120,284	159,496	289,706,298

④ 제 21(전) 기 4분기(최근 3개월)

(단위: 천원)					
구분	한국	중국	홍콩	미국	합계
총매출액	58,411,783	5,710,575	-	31,835	64,154,192
내부매출액	(1,550,759)	(113,643)	-	-	(1,664,402)
순매출액	56,861,024	5,596,531	-	31,835	62,489,790

(3) 당기말과 전기말 현재 연결실체의 지역별 비유동자산은 다음과 같습니다.

① 제 22(당) 기

(단위: 천원)					
구분	한국	중국	홍콩	미국	합계
비유동자산(*)	40,362,734	3,678,991	-	-	44,041,725

(*) 유형자산 및 무형자산 금액의 합계입니다.

② 제 21(전) 기

(단위: 천원)					
구분	한국	중국	홍콩	미국	합계
비유동자산(*)	44,189,837	2,453,744	-	-	46,643,581

(*) 유형자산 및 무형자산 금액의 합계입니다.

(4) 주요 고객에 대한 의존도

연결실체는 다수의 고객으로부터 수익이 발생하고 있으며, 당기와 전기 중 단일 외부고객으로부터의 수익이 연결실체 총수익의 10% 이상인 고객은 없습니다.

2) 별도재무제표

재 무 상 태 표

제 22 기 2016년 12월 31일 현재

제 21 기 2015년 12월 31일 현재

회사명 : 주식회사 엠케이트렌드

(단위 : 원)

과 목	제 22(당) 기		제 21(전) 기	
자산				
유동자산		144,583,306,199		130,026,040,266
현금및현금성자산	23,447,605,755		12,755,354,164	
매출채권	29,225,548,128		30,618,904,822	
미수금	9,773,538,817		9,092,686,084	
기타유동금융자산	89,568,315		3,198,411,222	
기타유동자산	1,301,793,610		1,030,761,280	
재고자산	80,745,251,574		73,329,922,694	
당기법인세자산				
비유동자산		61,527,057,367		67,950,527,164
종속기업및공동기업투자주식	4,084,000,000		5,604,000,000	
투자부동산	7,170,848,138		2,341,212,211	
유형자산	32,058,242,011		40,395,107,142	
무형자산	1,133,643,999		1,295,771,665	
기타비유동금융자산	3,093,567,525		7,367,630,510	
기타비유동자산	188,642,737		255,361,332	
이연법인세자산	13,798,112,957		10,691,444,304	
자산총계		206,110,363,566		197,976,567,430
부채				
유동부채		52,177,847,628		48,170,389,849
매입채무	13,745,203,904		7,801,876,081	
단기차입금	15,207,579,240		20,740,542,819	
유동성전환사채	0		1,700,855,515	
기타유동금융부채	19,623,977,739		16,714,092,157	
기타유동부채	675,812,885		679,955,691	
당기법인세부채	2,677,353,304		276,187,721	
단기충당부채	247,920,556		256,879,865	
비유동부채		851,256,392		836,626,101
전환사채				

기타비유동금융부채	851,256,392		836,626,101	
부채총계		53,029,104,020		49,007,015,950
자본				
납입자본		6,454,661,000		6,324,757,500
자본잉여금		30,495,760,327		27,794,192,284
기타자본구성요소		(199,116,350)		(103,966,350)
이익잉여금(결손금)		116,329,954,569		114,954,568,046
자본총계		153,081,259,546		148,969,551,480
자본과부채총계		206,110,363,566		197,976,567,430

포 괄 손 익 계 산 서

제 22 기 2016년 01월 01일부터 2016년 12월 31일까지

제 21 기 2015년 01월 01일부터 2015년 12월 31일까지

회사명 : 주식회사 엠케이트렌드

(단위 : 원)

과 목	제 22(당) 기		제 21(전) 기	
매출액		266,913,606,412		262,617,606,326
매출원가		115,585,076,535		116,324,789,206
매출총이익		151,328,529,877		146,292,817,120
판매비와관리비		145,060,940,570		143,045,535,758
영업이익		6,267,589,307		3,247,281,362
기타영업외손익		(2,238,980,785)		(1,672,915,648)
기타영업외수익	4,724,970,189		1,142,671,252	
기타영업외비용	(6,963,950,974)		(2,815,586,900)	
순금융손익		207,433,451		4,875,013
금융수익	916,104,669		493,133,367	
금융원가	(708,671,218)		(488,258,354)	
법인세비용차감전순이익		4,236,041,973		1,579,240,727
법인세비용		332,373,850		121,351,927
당기순이익(손실)		3,903,668,123		1,457,888,800
법인세효과차감후기타포괄손익				
총포괄손익		3,903,668,123		1,457,888,800
주당이익				
기본주당이익		309		115
희석주당이익		308		115

이익잉여금처분계산서(안)

제 22(당) 기 2016년 01월 01일부터 2016년 12월 31일까지 처분예정일 : 2017년 3월 17일
 제 21(전) 기 2015년 01월 01일부터 2015년 12월 31일까지 처분확정일 : 2016년 3월 25일

(단위 : 원)

과 목	제 22 (당) 기		제 21 (전) 기	
	금 액		금 액	
I. 처분전이익잉여금		76,559,580,895		76,437,022,532
1. 전기이월이익잉여금	72,655,912,772		74,979,133,732	
2. 당기순이익	3,903,668,123		1,457,888,800	
3. 보험수리적이익(손실)	-		-	
II. 이익잉여금처분액		3,836,507,300		3,781,109,760
1. 이익준비금	257,864,300		252,828,160	
2. 기업발전적립금	1,000,000,000		1,000,000,000	
3. 배당금	2,578,643,000		2,528,281,600	
가. 현금배당 (당기:주당배당금(율):200원 (40%) 전기:주당배당금(율):200원 (40%))	2,578,643,000		2,528,281,600	
III. 차기이월이익잉여금		72,723,073,595		72,655,912,772

자 본 변 동 표

제 22 기 2016년 01월 01일부터 2016년 12월 31일까지
 제 21 기 2015년 01월 01일부터 2015년 12월 31일까지

회사명 : 주식회사 엠케이트렌드

(단위 : 원)

과 목	자 본 금	자 본 잉여금	자 본 조 정	이 익 잉여금	총 계
2015.01.01 (전기초)	6,129,903,500	25,575,605,373		115,335,650,296	147,041,159,169
총포괄손익:					
당기순이익				2,812,463,550	2,812,463,550
자본에 직접 반영된 소유주와의 거래:				(1,769,182,650)	(1,769,182,650)
전환사채의 출자전환	129,903,500	1,472,139,334			1,602,042,834
연차배당				(1,769,182,650)	(1,769,182,650)
자기주식의 취득		440,656,748	1,982,623,051		2,423,279,799
2015.12.31 (전기말)	6,324,757,500	27,794,192,284	(103,966,350)	114,954,568,046	148,969,551,480
2016.01.01 (당기초)	6,324,757,500	27,794,192,284	(103,966,350)	114,954,568,046	148,969,551,480
총포괄손익:					
당기순이익				3,903,668,123	3,903,668,123
자본에 직접 반영된 소유주와의 거래:					
전환사채의 출자전환	129,903,500	1,661,344,659			1,791,248,159

연차배당				(2,528,281,600)	(2,528,281,600)
자기주식의 취득			(95,150,000)		(95,150,000)
종속회사 취득		1,040,223,384			1,040,223,384
2016.12.31 (당기말)	6,454,661,000	30,495,760,327	(199,116,350)	116,329,954,569	153,081,259,546

현금흐름표

제 22 기 2016년 01월 01일부터 2016년 12월 31일까지

제 21 기 2015년 01월 01일부터 2015년 12월 31일까지

회사명 : 주식회사 엠케이트렌드

(단위 : 원)

과 목	제 22(당) 기	제 21(전) 기
1. 영업활동으로 인한 현금흐름	12,346,941,232	11,592,946,763
1. 당기순이익	3,903,668,123	1,457,888,800
2. 손익조정항목:	8,213,569,889	6,207,770,732
외화환산손실	1,038,549,243	223,744,772
기타의대손상각비	336,032,317	1,177,483,523
대손상각비	-	132,329,328
감가상각비	1,894,715,158	1,849,916,614
무형자산상각비	122,242,685	113,046,917
무형자산처분손실	61,384,981	-
유형자산처분손실	540,086,510	17,270,074
투자부동산상각비	72,198,073	72,198,074
임차료	213,864,575	-
재고자산평가손실	3,259,979,899	2,525,275,609
공동기업투자주식손상차손	-	150,000,000
이자비용	394,634,270	286,292,137
금융보증비용	314,036,948	201,966,217
투자부동산손상차손	2,316,420,624	-
무형자산손상차손	-	300,000,000
법인세비용	332,373,850	121,351,927
외화환산이익	(226,328,137)	(456,427,639)
유형자산처분이익	(33,161,928)	(13,543,454)
매도가능증권처분이익	(10,000,000)	
대손충당금 환입	(31,761,678)	-
이자수익	(496,515,153)	(432,173,093)
배당금수익	(100,000,000)	-
금융보증수익	(319,589,516)	(60,960,274)
임대료수익	(28,130,291)	-
기타의대손충당금 환입	(1,437,462,541)	-
3. 자산·부채증감:	362,308,970	1,542,317,809
매출채권의 감소(증가)	496,381,493	(1,777,202,219)
미수금의 감소(증가)	(639,704,528)	(146,892,078)
선급금의 감소(증가)	(51,117,091)	5,720,722

선급비용의 감소(증가)	(302,006,268)		(542,461,069)	
재고자산의 감소(증가)	(7,499,652,646)		3,018,898,458	
매입채무의 증가(감소)	5,923,256,651		(1,214,266,545)	
미지급금의 증가(감소)	895,370,575		1,057,593,143	
선수금의 증가(감소)	(99,286,190)		109,286,190	
선수수익의 증가(감소)	-		(23,244,743)	
유동성보증금채무의 감소(증가)	846,798,755		423,730,868	
미지급비용의 증가(감소)	702,906,609		(74,014,685)	
반품충당부채의 증가(감소)	(16,766,945)		7,650,072	
이연수익의 증가(감소)	23,116,374		(5,993,202)	
예수금의 증가(감소)	93,512,181		(296,487,103)	
임대보증금의 증가(감소)	(10,500,000)		1,000,000,000	
4. 이자의 수취	476,738,254		116,752,921	
5. 이자의 지급	(257,293,780)		(135,285,610)	
6. 배당금의 수취	100,000,000		-	
7. 법인세의 환급(납부)	(452,050,224)		2,403,502,111	
II. 투자활동으로 인한 현금흐름		7,419,531,532		(8,606,675,224)
1. 투자활동으로 인한 현금유입액	11,760,805,099		890,351,440	
단기금융상품의 감소	2,896,033,650		103,966,350	
단기대여금의 감소	5,813,717,000		77,700,000	
장기대여금의 감소	639,093,000		-	
유형자산의 처분	129,781,818		138,179,090	
보증금의 감소	2,199,676,000		270,506,000	
공동기업 및 관계기업투자주식 처분	10,000,000		300,000,000	
합병으로 인한 현금 유입	72,503,631			
2. 투자활동으로 인한 현금유출액	(4,341,273,567)		(9,497,026,664)	
공동기업투자주식의 증가	-		450,000,000	
단기금융기관예치금의 증가	-		3,000,000,000	
단기대여금의 증가	2,300,000,000		3,500,000,000	
유형자산의 취득	1,225,673,567		1,933,179,717	
무형자산의 취득	21,500,000		361,978,947	
보증금의 증가	794,100,000		251,868,000	
III. 재무활동으로 인한 현금흐름		(9,166,707,723)		8,200,317,719
1. 재무활동으로 인한 현금유입액	32,228,807,813		34,107,087,568	
단기차입금의 증가	32,228,807,813		33,707,087,568	
정부보증금의 수령	-		400,000,000	
2. 재무활동으로 인한 현금유출액	(41,395,515,536)		(25,906,769,849)	
단기차입금의 상환	38,772,083,936		23,961,338,103	
배당금의 지급	2,528,281,600		1,838,971,050	
신주발행비	-		2,494,346	
자기주식의 취득	95,150,000		103,966,350	
IV. 현금및현금성자산의증가(감소)		10,599,765,041		11,186,589,258
V. 환율변동효과		92,486,550		646,588
VI. 기초의현금		12,755,354,164		1,568,118,318

Ⅶ.기말의현금		23,447,605,755		12,755,354,164
---------	--	----------------	--	----------------

- 재무제표에 대한 주석

1. 당사의 개요

주식회사 엠케이트렌드(이하 "당사")는 1995년 3월 31일에 설립되어 남녀 토탈 케쥬얼복을 제조 및 판매하는 회사로서, TBJ, ANDEW, BUCKAROO, NBA 및 LPGA 5개의 브랜드를 운영하고 있으며, 본사는 서울특별시 강남구 논현로 633에 소재하고 있습니다. 당사는 2011년 6월 21일자로 한국거래소 유가증권시장에 상장되었으며, 당기말 현재 납입자본금은 6,455백만원입니다.

당기말과 전기말 현재 주주의 구성은 다음과 같습니다.

주주명	제 22(당) 기		제 21(전) 기	
	소유주식수(주)	지분율(%)	소유주식수(주)	지분율(%)
한세실업(주)	5,285,184	40.94%	-	0.00%
김상택	1,268,045	9.82%	3,797,948	30.02%
김상훈	461,148	3.57%	3,291,051	26.02%
우리사주조합	32,272	0.25%	37,606	0.30%
기타	5,862,673	45.41%	5,522,910	43.66%
합 계	12,909,322	100.00%	12,649,515	100.00%

2. 재무제표 작성기준

당사는 주식회사의외부감사에관한법률 제13조 1항 1호에서 규정하고 있는 국제회계기준위원회 의 국제회계기준을 채택하여 정한 회계처리기준인 한국채택국제회계기준에 따라 재무제표를 작성하였습니다.

당사의 재무제표는 기업회계기준서 제1027호 '별도재무제표'에 따른 별도재무제표로서 지배 기업, 관계기업의 투자자 또는 공동지배기업의 참여자가 투자자산을 피투자자의 보고된 성과와 순자산에 근거하지 않고 직접적인 지분 투자에 근거한 회계처리로 표시한 재무제표입니다.

당사의 재무제표는 2017년 2월 14일자 이사회에서 승인되었으며, 2017년 3월 17일자 주주총회에서 최종 승인될 예정입니다.

(1) 측정기준

당사의 재무제표는 금융상품 등 주식 4에서 별도로 언급하고 있는 사항을 제외하고는 역사적 원가를 기준으로 작성되었습니다.

(2) 기능통화와 표시통화

당사의 재무제표는 영업활동이 이루어지는 주된 경제환경의 통화인 기능통화로 작성하고 있으며, 기능통화 및 표시통화인 원화로 작성하여 보고하고 있습니다.

(3) 추정과 판단

한국채택국제회계기준에서는 재무제표를 작성함에 있어서 회계정책의 적용이나, 보고기간말 현재 자산, 부채 및 수익, 비용의 보고금액에 영향을 미치는 사항에 대하여 경영진의 최선의 판단을 기준으로 한 추정치와 가정의 사용을 요구하고 있습니다. 보고기간말 현재 경영진의 최선의 판단을 기준으로 한 추정치와 가정이 실제 환경과 다를 경우 이러한 추정치와 실제 결과는 다를 수 있습니다.

추정치와 추정에 대한 기본 가정은 지속적으로 검토되고 있으며, 회계추정의 변경은 추정이 변경된 기간과 미래 영향을 받을 기간 동안 인식되고 있습니다.

다음 보고기간 이내에 중요한 조정이 발생할 수 있는 유의한 위험이 있는 가정과 추정의 불확실성에 대한 정보는 다음의 주석사항에 포함되어 있습니다.

- 주석 15 및 17 : 총당부채와 우발부채 - 자원의 유출가능성과 금액에 대한 가정
- 주석 26 : 확정급여채무의 측정 - 주요 보험수리적 가정
- 주석 27 : 이연법인세자산의 인식 - 세무상 결손금의 사용

3. 회계정책의 변경

아래에서 설명하고 있는 2014년 1월 1일부터 최초로 적용되는 제·개정 기준서의 적용을 제외하고 당사는 당기 및 비교 표시된 전기 재무제표에 동일한 회계정책을 적용하고 있습니다.

- 금융자산과 금융부채의 상계(기업회계기준서 제1032호 '금융상품: 표시'의 개정)
- 투자기업(기업회계기준서 제1112호 '타기업에 대한 지분의 공시' 및 제1027호 '별 도재무제표'의 개정)
- 비금융자산에 대한 회수가능액 공시(기업회계기준서 제1036호 '자산손상'의 개정)
- 기업회계기준해석서 제2121호 '부담금'

회계정책 변경의 성격은 다음과 같으며, 동 회계정책의 변경이 당사의 재무제표에 미치는 영향은 중요하지 않습니다.

(1) 금융자산과 금융부채의 상계

기업회계기준서 제1032호 '금융상품: 표시'의 개정사항은 당사가 인식한 자산과 부채에 대해 법적으로 집행가능한 상계권리를 현재 보유하고 있고, 순액으로 결제하거나 자산을 실현하는 동시에 부채를 결제할 의도를 가지고 있는 경우에만 금융자산과 금융부채를 상계하고 재무상태표에 순액으로 표시하도록 요구하고 있습니다.

법적으로 집행가능한 상계권리는 미래사건에 좌우되지 않아야만 하고, 기업 자신과 거래상대방 모두의 정상적인 사업과정의 경우, 채무불이행의 경우 및 지급불능이나 파산의 모든 상황에서 법적으로 집행가능해야 합니다.

차액결제 기준을 충족하기 위해서는 총액결제방식이 신용위험과 유동성위험을 제거하거나 경미한 수준으로 완화하고, 단일의 결제과정이나 결제주기 내에서 채권과 채무를 처리하는 특성을 가지고 있는 경우 등 결제 결과가 실질적으로 차액결제와 동일한 방식으로 금액을 결제할 수 있어야 합니다.

4. 유의적인 회계정책

당사가 한국채택국제회계기준에 따른 재무제표 작성에 적용한 유의적인 회계정책은 아래 기술되어 있으며, 주석 3에서 설명하고 있는 회계정책의 변경을 제외하고 당기 및 비교표시된 전기의 재무제표는 동일한 회계정책을 적용하여 작성되었습니다.

(1) 종속기업 및 지분법피투자기업 지분

당사의 재무제표는 기업회계기준서 제1027호에 따른 별도재무제표입니다. 당사는 종속기업 및 관계기업에 대한 투자자산에 대하여 기업회계기준서 제1027호에 따른 원가법을 선택하여 회계처리하였습니다. 한편, 종속기업 및 관계기업으로부터 수취하는 배당금은 배당을 받을 권리가 확정되는 시점에 당기손익으로 인식하고 있습니다.

(2) 현금및현금성자산

당사는 취득일로부터 만기일이 3개월 이내인 투자자산을 현금및현금성자산으로 분류하고 있습니다. 지분상품은 현금성자산에서 제외되나, 상환일이 정해져 있고 취득일로부터 상환일까지의 기간이 단기인 우선주와 같이 실질적인 현금성자산인 경우에는 현금성자산에 포함됩니다.

(3) 재고자산

미착품을 제외한 재고자산의 단위원가는 선입선출법으로 결정하고 있으며, 미착품은 개별법으로 결정하고 있습니다. 취득원가는 매입원가, 전환원가 및 재고자산을 이용가능한 상태로 준비하는데 필요한 기타원가를 포함하고 있습니다.

재고자산은 취득원가와 순실현가능가치 중 낮은 금액으로 측정하고 있습니다. 재고자산을 순실현가능가치로 감액한 평가손실과 모든 감모손실은 감액이나 감모가 발생한 기간에 비용으로 인식하고 있으며, 재고자산의 순실현가능가치의 상승으로 인한 재고자산평가손실의 환입은 환입이 발생한 기간의 비용으로 인식된 재고자산의 매출원가에서 차감하고 있습니다.

(4) 비파생금융자산

당사는 비파생금융자산을 당기손익인식금융자산, 만기보유금융자산, 대여금및수취채권, 매도가능금융자산의 네가지 범주로 구분하고 계약의 당사자가 되는때에 재무상태표에 인식하고 있습니다.

비파생금융자산은 최초인식시점에 공정가치로 측정하며, 당기손익인식금융자산이 아닌 경우 금융자산의 취득과 직접 관련되는 거래원가는 최초 인식시점에 공정가치에 가산하고 있습니다.

① 당기손익인식금융자산

단기매매금융자산이나 최초 인식시점에 당기손익인식금융자산으로 지정한 금융자산을 당기손익인식금융자산으로 분류하고 있습니다. 당기손익인식금융자산은 최초인식 후 공정가치로 측정하며, 공정가치의 변동은 당기손익으로 인식하고 있습니다. 한편, 최초 인식시점에 취득과 관련하여 발생한 거래비용은 발생 즉시 당기손익으로인식하고 있습니다.

② 만기보유금융자산

만기가 고정되어 있고 지급금액이 확정되었거나 결정 가능한 비파생금융자산으로 당사가 만기까지 보유할 적극적인 의도와 능력이 있는 경우 만기보유금융자산으로 분류하고 있습니다. 최초 인식 후에는 유효이자율법을 적용한 상각후원가로 측정하고 있습니다.

③ 대여금및수취채권

지급금액이 확정되었거나 결정 가능하고, 활성시장에서 거래가격이 공시되지 않는 비파생금융자산은 대여금및수취채권으로 분류하고 있습니다. 최초 인식 후에는 유효이자율법을 적용한 상각후원가로 측정하고 있습니다.

④ 매도가능금융자산

매도가능항목으로 지정되거나 당기손익인식금융자산, 만기보유금융자산 또는 대여금및수취채권으로 분류되지 않은 비과생금융자산을 매도가능금융자산으로 분류하고 있습니다. 최초 인식 후에는 공정가치로 측정하고 있습니다. 다만, 활성시장에서 공시되는 시장가격이 없고 공정가치를 신뢰성 있게 측정할 수 없는 지분상품 등은 원가로 측정하고 있습니다.

⑤ 금융자산의 제거

금융자산의 현금흐름에 대한 계약상 권리가 소멸하거나, 금융자산의 현금흐름에 대한 권리를 양도하고 금융자산의 소유에 따른 위험과 보상의 대부분을 이전할 때 금융자산을 제거하고 있습니다. 만약, 금융자산의 소유에 따른 위험과 보상의 대부분을 보유하지도 않고 이전하지도 아니한 경우, 당사가 금융자산을 통제하고 있지도 않다면 금융자산을 제거하고, 금융자산을 계속 통제하고 있다면 그 양도자산에 대하여 지속적으로 관여하는 정도까지 계속하여 인식하고, 관련 부채를 함께 인식하고 있습니다.

만약, 금융자산의 현금흐름에 대한 권리를 양도하였으나 금융자산의 소유에 따른 위험과 보상의 대부분을 당사가 보유하고 있는 경우에는 당해 금융자산을 계속 인식하고, 수취한 매각 금액은 부채로 인식하고 있습니다.

⑥ 금융자산과 부채의 상계

금융자산과 부채는 당사가 자산과 부채를 상계할 수 있는 법적인 권리가 있고 순액으로 결제하거나, 자산을 실현하는 동시에 부채를 결제할 의도가 있는 경우에만 상계하고 있습니다.

(5) 금융자산의 손상

당기손익인식금융자산을 제외한 금융자산의 손상 발생에 대한 객관적인 증거가 있는지를 매 보고기간말에 평가하고 있습니다. 최초 인식 이후에 하나 이상의 사건이 발생한 결과 금융자산이 손상되었다는 객관적인 증거가 있으며, 그 손상사건이 금융자산의 추정미래현금흐름에 영향을 미친 경우에는 금융자산이 손상되었다고 판단하고 있습니다. 그러나, 미래 사건의 결과로 예상되는 손상차손은 인식하지 않습니다.

손상발생의 객관적인 증거가 있는 경우 다음과 같이 손상차손을 측정하여 인식합니다.

① 상각후원가를 장부금액으로 하는 금융자산

상각후원가로 측정되는 금융자산은 장부금액과 최초의 유효이자율로 할인한 추정미래현금흐름의 현재가치의 차이로 손상차손을 측정하거나 실무편의상 관측가능한 시장가격을 사용한 금융상품의 공정가치에 근거하여 손상차손을 측정하고 있습니다.

손상차손은 충당금계정을 사용하거나 자산의 장부금액에서 직접 차감하고 있습니다. 후속기간에 손상차손의 금액이 감소하고 그 감소가 손상을 인식한 후에 발생한 사건과 객관적으로 관련된 경우에는 이미 인식한 손상차손을 직접 환입하거나 충당금을 조정하여 당기손익으로 인식하고 있습니다.

② 원가를 장부금액으로 하는 금융자산

원가로 측정되는 금융자산의 손상차손은 유사한 금융자산의 현행 시장수익율로 할인한 추정미래현금흐름의 현재가치와 장부금액의 차이로 측정하며, 당기손익으로 인식합니다. 이러한 손상차손은 환입하지 않고 있습니다.

③ 매도가능금융자산

공정가치 감소액을 기타포괄손익으로 인식하는 매도가능금융자산에 대하여 손상발생의 객관적인 증거가 있는 경우, 취득원가와 현재 공정가치의 차이를 기타포괄손익으로 인식한 누적손실 중 이전 기간에 이미 당기손익으로 인식한 손상차손을 차감한 금액을 기타포괄손익에서 당기손익으로 재분류합니다. 매도가능지분상품에 대하여 당기손익으로 인식한 손상차손은 당기손익으로 환입하지 않습니다. 한편, 후속기간에 매도가능채무상품의 공정가치가 증가하고 그 증가가 손상차손을 인식한 후에 발생한 사건과 객관적으로 관련된 경우에는 환입하여 당기손익으로 인식합니다.

(6) 유형자산

유형자산은 최초에 원가로 측정하여 인식하고 있으며, 유형자산의 원가에는 경영진이 의도하는 방식으로 자산을 가동하는데 필요한 장소와 상태에 이르게 하는데 직접 관련되는 원가 및 자산을 해체, 제거하거나 부지를 복구하는데 소요될 것으로 추정되는 원가가 포함됩니다.

유형자산은 최초 인식 후에는 원가에서 감가상각누계액과 손상차손누계액을 차감한 금액을 장부금액으로 하고 있습니다.

유형자산 중 토지는 감가상각을 하지 않으며, 그 외 유형자산은 자산의 취득원가에서 잔존가치를 차감한 금액에 대하여 아래에 제시된 경제적 내용연수에 걸쳐 해당 자산에 내재되어 있는 미래 경제적 효익의 예상 소비 형태를 가장 잘 반영한 정액법으로 상각하고 있습니다.

유형자산을 구성하는 일부의 원가가 당해 유형자산의 전체 원가와 비교하여 유의적이라면, 해당 유형자산을 감가상각할 때 그 부분은 별도로 구분하여 감가상각하고 있습니다.

유형자산의 제거로 인하여 발생하는 손익은 순매각금액과 장부금액의 차이로 결정되고 그 차액은 당기손익으로 인식합니다.

당기 및 전기의 추정 내용연수는 다음과 같습니다.

구 분	추정 내용연수
건물	10 ~ 50 년
기계장치	15 년
차량운반구	4 ~ 10 년
집기비품	5 ~ 15 년
시설장치	10 ~ 15 년

당사는 매 보고기간말에 자산의 잔존가치와 내용연수 및 감가상각방법을 재검토하고 재검토 결과 이를 변경하는 것이 적절하다고 판단되는 경우 회계추정의 변경으로 처리하고 있습니다.

(7) 무형자산

무형자산은 최초 인식할 때 원가로 측정하며, 최초 인식 후에 원가에서 상각누계액과손상차손누계액을 차감한 금액을 장부금액으로 인식하고 있습니다.

무형자산은 사용 가능한 시점부터 잔존가치를 영("0")으로 하여 아래의 내용연수 동안 정액법으로 상각하고 있습니다. 다만, 회원권에 대해서는 이를 이용할 수 있을 것으로 기대되는 기간에 대하여 예측가능한 제한이 없으므로 당해 무형자산의 내용연수가 비한정인 것으로 평가하고 상각하지 아니하고 있습니다.

구 분	추정 내용연수
산업재산권	10 년
소프트웨어	7, 9 년
기타의 무형자산	10년

내용연수가 유한한 무형자산의 상각기간과 상각방법은 매 보고기간말에 재검토하고내용연수가 비한정인 무형자산에 대해서는 그 자산의 내용연수가 비한정이라는 평가가 계속하여 정당한 지를 매 보고기간말에 재검토하며, 이를 변경하는 것이 적절하다고 판단되는 경우 회계추정의 변경으로 처리하고 있습니다.

후속지출은 관련되는 특정자산에 속하는 미래의 경제적 효익이 증가하는 경우에 한하여 자본화하며, 내부적으로 창출한 영업권 및 상표명 등을 포함한 다른 지출은 발생 즉시 비용화하고 있습니다.

(8) 차입원가

적격자산의 취득, 건설 또는 제조와 직접 관련된 차입원가는 당해 자산 원가의 일부로 자본화하고 있으며, 기타차입원가는 발생기간에 비용으로 인식하고 있습니다. 적격자산이란 의도된 용도로 사용하거나 판매가능한 상태가 될 때까지 상당한 기간을 필요로 하는 자산을 말하며, 금융자산과 단기간 내에 제조되거나 다른 방법으로 생산되는 재고자산은 적격자산에 해당되지 아니하며, 취득시점에 의도된 용도로 사용할 수 있거나 판매가능한 상태에 있는 자산인 경우에도 적격자산에 해당되지 아니합니다.

적격자산을 취득하기 위한 목적으로 특정하여 차입한 자금을 한하여, 보고기간 동안 그 차입금으로부터 실제 발생한 차입원가에서 당해 차입금의 일시적 운용에서 생긴 투자수익을 차감한 금액을 자본화가능차입원가로 결정하며, 일반적인 목적으로 자금을 차입하고 이를 적격자산의 취득을 위해 사용하는 경우에 한하여 당해 자산 관련 지출액에 자본화이자율을 적용하는 방식으로 자본화가능차입원가를 결정하고 있습니다. 자본화이자율은 보고기간동안 차입한 자금(적격자산을 취득하기 위해 특정 목적으로 차입한 자금 제외)으로부터 발생한 차입원가를 가중평균하여 산정하고 있습니다. 보고기간 동안 자본화한 차입원가는 당해 기간 동안 실제 발생한 차입원가를 초과할 수 없습니다.

(9) 정부보조금

정부보조금은 당사가 정부보조금에 부수되는 조건을 준수하고 그 보조금을 수취하는 것에 대해 합리적인 확신이 있을 경우에만 인식하고 있습니다.

당사는 비유동자산을 취득 또는 건설하는데 사용해야 한다는 기본조건이 부과된 정부보조금을 수령하고 있으며, 해당 자산의 장부금액을 계산할 때, 정부보조금을 차감하고 감가상각자산의 내용연수에 걸쳐 당기손익으로 인식하고 있습니다.

당사는 정부보조금을 정부보조금으로 보전하려 하는 관련원가가 비용으로 인식되는 기간에 걸쳐 관련비용에서 차감하는 방법으로 인식하고 있습니다.

(10) 리스

당사는 리스자산의 소유에 따른 위험과 보상의 대부분이 리스이용자에게 이전되는 경우에는 금융리스로 분류하고, 위험과 보상의 대부분을 이전하지 않는 리스는 운용리스로 분류하고 있습니다.

운용리스하의 리스료는 리스기간에 걸쳐 정액기준으로 비용을 인식하고 있습니다. 운용리스의 인센티브는 총효익을 리스기간에 걸쳐 리스비용에서 차감하여 인식하고 있습니다.

(11) 비금융자산의 손상

종업원급여에서 발생한 자산, 채고자산, 이연법인세자산 등을 제외한 모든 비금융자산에 대해서는 매 보고기간말마다 자산손상을 시사하는 징후가 있는지를 검토하며, 만약 그러한 징후가 있다면 당해 자산의 회수가능액을 추정하고 있습니다. 단, 내용연수가 비한정인 무형자산, 아직 사용할 수 없는 무형자산에 대해서는 자산손상을 시사하는 징후와 관계없이 매년 회수가능액과 장부금액을 비교하여 손상검사를 하고 있습니다.

회수가능액은 개별 자산별로, 또는 개별 자산의 회수가능액을 추정할 수 없다면 그 자산이 속하는 현금창출단위별로 회수가능액을 추정하고 있습니다. 회수가능액은 사용가치와 순공정가치 중 큰 금액으로 결정하고 있습니다. 사용가치는 자산이나 현금창출단위에서 창출될 것으로 기대되는 미래현금흐름을 화폐의 시간가치 및 미래현금흐름을 추정할 때 조정되지 아니한 자산의 특유위험에 대한 현행 시장의 평가를 반영한 적절한 할인율로 할인하여 추정합니다.

자산이나 현금창출단위의 회수가능액이 장부금액에 미달하는 경우 자산의 장부금액을 감소시키며 즉시 당기손익으로 인식하고 있습니다.

(12) 비파생금융부채

당사는 계약상 내용의 실질과 금융부채의 정의에 따라 금융부채를 당기손익인식금융부채와 기타금융부채로 분류하고 계약의 당사자가 되는 때에 재무상태표에 인식하고 있습니다.

① 당기손익인식금융부채

당기손익인식금융부채는 단기매매금융부채나 최초 인식시점에 당기손익인식금융부채로 지정한 금융부채를 포함하고 있습니다. 당기손익인식금융부채는 최초 인식 후 공정가치로 측정하며, 공정가치의 변동은 당기손익으로 인식하고 있습니다. 한편, 최초 인식시점에 취득과 관련하여 발생한 거래비용은 발생 즉시 당기손익으로 인식하고 있습니다.

② 기타금융부채

당기손익인식금융부채로 분류되지 않은 비파생금융부채는 기타금융부채로 분류하고 있습니다. 기타금융부채는 최초 인식시 발행과 직접 관련되는 거래원가를 차감한 공정가치로 측정하고 있습니다. 후속적으로 기타금융부채는 유효이자율법을 적용하여 상각후원가로 측정되며, 이자비용은 유효이자율법을 적용하여 인식합니다.

금융부채는 소멸한 경우 즉, 계약상 의무가 이행, 취소 또는 만료된 경우에만 재무상태표에서 제거하고 있습니다.

(13) 종업원급여

① 단기종업원급여

종업원이 관련 근무용역을 제공한 보고기간말부터 12개월 이내에 결제될 단기종업원급여는 근무용역과 교환하여 지급이 예상되는 금액을, 근무용역이 제공된 때에 당기손익으로 인식하고 있습니다. 단기종업원급여는 할인하지 않은 금액으로 측정하고 있습니다.

② 퇴직급여: 확정기여제도

확정기여제도와 관련하여 일정기간 종업원이 근무용역을 제공하였을 때에는 그 근무용역과 교환하여 확정기여제도에 납부해야 할 기여금에 대하여 자산의 원가에 포함되는 경우를 제외하고는 당기손익으로 인식하고 있습니다. 납부해야 할 기여금은 이미 납부한 기여금을 차감한 후 부채(미지급비용)로 인식하고 있습니다. 또한, 이미 납부한 기여금이 보고기간말 이전에 제공된 근무용역에 대해 납부하여야 하는 기여금을 초과하는 경우에는 초과 기여금 때문에 미래 지급액이 감소하거나 현금이 환급되는 만큼을 자산(선급비용)으로 인식하고 있습니다.

(14) 충당부채

충당부채는 과거사건의 결과로 존재하는 현재의무(법적의무 또는 의제의무)로서, 당해 의무를 이행하기 위하여 경제적효익을 갖는 자원이 유출될 가능성이 높으며 그 의무의 이행에 소요되는 금액을 신뢰성 있게 추정할 수 있는 경우에 인식하고 있습니다.

충당부채로 인식하는 금액은 관련된 사건과 상황에 대한 불가피한 위험과 불확실성을 고려하여 현재의무를 보고기간말에 이행하기 위하여 소요되는 지출에 대한 최선의 추정치입니다. 화폐의 시간가치 효과가 중요한 경우 충당부채는 의무를 이행하기위하여 예상되는 지출액의 현재가치로 평가하고 있습니다.

충당부채를 결제하기 위해 필요한 지출액의 일부 또는 전부를 제3자가 변제할 것이 예상되는 경우 이행한다면 변제를 받을 것이 거의 확실하게 되는 때에 한하여 변제금액을 인식하고 별도의 자산으로 회계처리하고 있습니다.

매 보고기간말마다 충당부채의 잔액을 검토하고, 보고기간말 현재 최선의 추정치를 반영하여 조정하고 있습니다. 의무이행을 위하여 경제적효익이 내재된 자원이 유출될 가능성이 더 이상 높지 아니한 경우에는 관련 충당부채를 환입하고 있습니다.

충당부채는 최초 인식과 관련 있는 지출에만 사용하고 있습니다.

(15) 전환사채

전환사채의 부채요소는 최초 인식 시 전환권이 없는 유사한 사채의 공정가치로 인식하고, 전환으로 인한 소멸 또는 만기까지 유효이자율법을 적용하여 상각후원가로 측정하고 있습니다. 자본요소는 최초 인식시 전체 전환사채의 공정가치에서 부채요소의 공정가치를 차감하여 법인세효과를 반영한 금액으로 인식하고, 이후 재측정하지 않고 있습니다. 직접거래원가는 부채요소와 자본요소의 장부금액 비율로 안분하여 계상합니다.

(16) 외화

당사의 재무제표 작성에 있어서 기능통화 외의 통화(외화)로 이루어진 거래는 거래일의 환율을 적용하여 기록하고 있습니다. 매 보고기간말에 화폐성 외화항목은 보고기간말의 마감환율로 환산하고 있습니다. 역사적원가로 측정하는 비화폐성항목을 거래일의 환율로 환산하고 있습니다.

화폐성항목의 결제시점에 생기는 외환차이와 화폐성항목의 환산으로 인해 발생한 외환차이는 모두 당기손익으로 인식하고 있습니다. 비화폐성항목에서 발생한 손익을 기타포괄손익으로 인식하는 경우에는 그 손익에 포함된 환율변동효과도 기타포괄손익으로 인식하고, 당기손익으로 인식하는 경우에는 환율변동효과도 당기손익으로 인식하고 있습니다.

(17) 납입자본

보통주는 자본으로 분류하며 자본거래에 직접 관련되어 발생하는 증분원가는 세금효과를 반영한 순액으로 자본에서 차감하고 있습니다.

당사가 자기 지분상품을 재취득하는 경우에 이러한 지분상품은 자기주식의 과목으로 자본에서 직접 차감하고 있습니다. 자기지분상품을 매입 또는 매도하거나 발행 또는 소각하는 경우의 손익은 당기손익으로 인식하지 아니합니다. 당사가 자기주식을 취득하여 보유하는 경우 지급하거나 수취한 대가는 자본에서 직접 인식하고 있습니다.

(18) 수익

수익은 재화의 판매, 용역의 제공이나 자산의 사용에 대하여 받았거나 받을 대가의 공정가액으로 측정하고 매출에누리과 할인 및 환입은 수익금액에서 차감하고 있습니다.

① 재화의 판매

재화의 소유에 따른 유의적인 위험과 보상이 구매자에게 이전되고, 판매된 재화의 소유권과 결부된 통상적 수준의 지속적인 관리상 관여와 효과적인 통제를 하지 않으며, 거래와 관련한 경제적효익의 유입가능성이 높고, 수익금액과 거래와 관련하여 발생했거나 발생할 원가 및 반품가능성을 신뢰성 있게 측정할 수 있을 때 수익을 인식하고 있습니다.

② 고객충성제도

최초의 거래대가로 받았거나 받을대가의 공정가치는 고객충성제도에 따른 보상점수 (이하 '포인트')와 매출의 나머지 부분으로 배분하고 있습니다. 당사는 모든 보상점수를 제품으로 제공하고 있습니다. 포인트에 배분할 대가는 회수될 포인트에 대하여 제공될 제품의 공정가치에 근거하여 추정하고 있습니다. 고객충성제도에 따라 부여된 포인트 중 회수되는 포인트를 위해 제공되는 제품의 공정가치는 기대회수율과 기대회수시점을 고려하여 추정되고 있습니다. 포인트에 배분된 대가는 이연하여 포인트가 회수되고 당사가 제품을 제공할 의무를 이행하였을 때 수익으로 인식하고 있습니다. 수익인식 금액은 회수될 것으로 기대되는 총 포인트에서 제품과 교환되어 회수된포인트의 상대적 크기에 근거하여 측정하고 있습니다.

③ 임대수익

임대수익은 리스기간에 걸쳐 정액기준으로 인식하고 있습니다.

(19) 금융수익과 비용

금융수익은 대여금및수취채권을 포함한 투자로부터의 이자수익, 배당수익 등을 포함하고 있습니다. 이자수익은 기간의 경과에 따라 유효이자율법을 적용하여 당기손익으로 인식하며, 배당수익은 주주로서 배당을 받을 권리가 확정되는 시점에 수익을 인식하고 있습니다.

금융비용은 차입금에 대한 이자비용 등을 포함하고 있습니다. 차입금에 대한 이자비용은 유효이자율법을 적용하여 기간의 경과에 따라 당기손익으로 인식하고 있습니다.

(20) 법인세

법인세비용은 당기법인세와 이연법인세로 구성되어 있으며, 기타포괄손익이나 자본에 직접 인식되는 거래나 사건 또는 사업결합에서 발생하는 세액을 제외하고는 당기손익으로 인식하고 있습니다.

① 당기법인세

당기법인세는 당기의 과세소득을 기초로 산정하고 있습니다. 과세소득은 포괄손익계산서상의 법인세비용차감전순이익에서 다른 과세기간에 가산되거나 차감될 손익 및 비과세항목이나 손금불인정항목을 제외하므로 포괄손익계산서상 손익과 차이가 있습니다. 당사의 당기법인세와 관련된 미지급법인세는 확정되었거나 실질적으로 제정된 세율을 사용하여 계산하고 있습니다.

② 이연법인세

이연법인세부채와 이연법인세자산을 측정할 때에는 보고기간말에 기업이 관련 자산과 부채의 장부금액을 회수하거나 결제할 것으로 예상되는 방식에 따른 세효과를 반영하고 있습니다.

이연법인세자산의 장부금액은 매 보고기간말에 검토하고, 이연법인세자산으로 인한혜택이 사용되기에 충분한 과세소득이 발생할 가능성이 더 이상 높지 않은 경우 이연법인세자산의 장부금액을 감소시키고 있습니다.

이연법인세자산과 부채는 보고기간말 제정 되었거나 실질적으로 제정된 세법에 근거하여 당해 자산이 실현되거나 부채가 지급될 보고기간에 적용될 것으로 기대되는 세율을 사용하여 측정하고 있습니다.

이연법인세자산과 부채는 동일 과세당국이 부과하는 법인세이고, 당사가 인식된 금액을 상계할 수 있는 법적 권한을 가지고 있으며 당기 법인세부채와 자산을 순액으로결제할 의도가 있는 경우에만 상계하고 있습니다.

(21) 주당이익

당사는 보통주 기본주당이익과 희석주당이익을 당기순손익에 대하여 계산하고 포괄손익계산서에 표시하고 있습니다. 기본주당이익은 보통주에 귀속되는 당기순손익을 보고기간 동안에 유통된 보통주식수를 가중평균한 주식수로 나누어 계산하고 있습니다. 희석주당이익은 전환사채와 종업원에게 부여한 주식기준보상 등 모든 희석화 효과가 있는 잠재적 보통주의 영향을 고려하여 보통주에 귀속되는 당기순손익 및 가중평균유통보통주식수를 조정하여 계산하고 있습니다.

(22) 영업부문

당사는 기업회계기준서 제1108호 '영업부문'에 따라 영업부문과 관련된 공시사항을 연결재무제표에 공시하였습니다.

(23) 미적용 제·개정 기준서

제정·공표되었으나 2015년 1월 1일 이후 시작하는 회계연도에 시행일이 도래하지 아니한 제·개정 기준서 및 해석서는 다음과 같습니다. 당사는 재무제표 작성시 다음의 제·개정 기준서 및 해석서를 조기적용하지 아니하였습니다.

당사는 다음의 제·개정 기준서 및 해석서 적용시 재무제표에 미치는 영향은 유의적이지 않다고 판단하고 있습니다.

기업회계기준서 제1027호 '별도재무제표'

별도재무제표 상 종속기업, 관계기업, 공동기업 투자에 대하여 원가법 또는 기업회계기준서 제1039호에 따른 회계처리뿐만 아니라 지분법을 선택하여 회계처리할 수 있도록 기준서를 개정하였습니다. 동 기준서는 2016년 1월 1일 이후 개시하는 회계연도부터 의무적용됩니다.

5. 현금및현금성자산

당기말과 전기말 현재 현금및현금성자산의 내역은 다음과 같습니다.

(단위: 천원)		
구 분	제 22(당) 기	제 21(전) 기
현금	27,095	26,054
요구불예금	23,420,511	12,729,300
합 계	23,447,606	12,755,354

6. 사용이 제한된 예금

당기말과 전기말 현재 사용이 제한된 예금의 내용은 다음과 같습니다.

(단위: 천원)				
구 분	계정과목	제 22(당) 기	제 21(전) 기	사용제한내용
자사주펀드신탁	기타유동금융자산		2,896,034	인출제한

7. 매출채권 및 기타금융자산

(1) 당기말과 전기말 현재 매출채권, 미수금 및 기타금융자산의 내역은 다음과 같습니다.

(단위: 천원)				
구 분	제 22(당) 기		제 21(전) 기	
	유동	비유동	유동	비유동
매출채권	29,225,548	-	30,618,905	-
미수금	9,773,539	-	9,092,686	-
기타금융자산 :	-	-		
대여금	85,320	68,732	96,920	3,091,639
보증금	-	3,024,836	-	4,275,992
미수수익	4,248	-	205,457	-
자사주신탁	-	-	2,896,034	-
기타금융자산 소계	89,568	3,093,568	3,198,411	7,367,631
합 계	39,088,655	3,093,568	42,910,002	7,367,631

(2) 당기말과 전기말 현재 매출채권, 미수금 및 기타금융자산 중 손상된 채권금액은 다음과 같습니다.

(단위: 천원)						
구 분	제 22(당) 기			제 21(전) 기		
	채권금액	대손충당금	장부금액	채권금액	대손충당금	장부금액
매출채권	31,326,869	(2,101,321)	29,225,548	32,740,343	(2,121,438)	30,618,905
미수금	10,788,926	(1,015,387)	9,773,539	10,138,975	(1,046,289)	9,092,686
대여금	668,175	(514,124)	154,051	4,803,506	(1,614,947)	3,188,559
	11,370	(7,122)	4,248			
합 계	42,795,340	(3,637,954)	39,157,386	47,682,824	(4,782,674)	42,900,150

(3) 당기와 전기 중 매출채권, 미수금 및 기타금융자산의 대손충당금의 변동내역은 다음과 같습니다.

(단위: 천원)		
구 분	제 22(당) 기	제 21(전) 기
기초금액	(4,782,674)	(3,530,002)
손상차손으로 인식된 금액	(336,032)	(1,309,813)
환입	1,469,224	-
제각	23,173	57,141
합병으로 인한 증가	(11,645)	-
기말금액	(3,637,954)	(4,782,674)

당사는 매출채권, 미수금 및 기타금융자산의 손상차손을 포괄손익계산서에 대손상각비와 기타의대손상각비로 계상하였습니다.

(4) 당기말과 전기말 현재 매출채권, 미수금 및 기타금융자산 중 연체되었으나 손상되지 아니한 채권의 연령분석은 다음과 같습니다.

(단위: 천원)				
구 분	제 22(당) 기		제 21(전) 기	
	매출채권	미수금	매출채권	미수금
3개월 이하	350,980	4,773	1,746,842	9,750
3개월 초과 6개월 이하	264,156	-	1,655,661	271,538
6개월 초과 12개월 이하	143,768	31,199	794,784	526
12개월 초과	386,920	-	649,872	3,496

당사의 연체되었으나 손상되지 않은 채권은 과거의 경험과 채무자의 신용등급 및 제공받은 담보 등을 분석한 결과 회수할 수 있다고 판단하였습니다.

(5) 당기말과 전기말 현재 유효이자율법을 적용하여 상각후원가로 측정된 기타금융자산의 내역은 다음과 같습니다.

① 제 22(당) 기

(단위: 천원)				
구 분	유효이자율	총액	현재가치할인차금	장부금액
보증금	3.4% ~ 4.0%	2,736,204	(249,914)	2,486,290

② 제 21(전) 기

(단위: 천원)				
구 분	유효이자율	총액	현재가치할인차금	장부금액
보증금	3.4% ~ 4.0%	4,058,610	(400,634)	3,657,976

8. 재고자산

(1) 당기말과 전기말 현재 재고자산의 내역은 다음과 같습니다.

(단위: 천원)						
구 분	제 22(당) 기			제 21(전) 기		
	취득원가	평가손실 총당금	장부금액	취득원가	평가손실 총당금	장부금액
제품	96,842,019	(17,931,969)	78,910,051	83,161,397	(11,916,073)	71,245,324
재공품	1,024,973	-	1,024,973	1,327,964	-	1,327,964
원재료	3,645	-	3,645	-	-	-
부재료	238,706	-	238,706	207,078	-	207,078
미착품	567,877	-	567,877	549,557	-	549,557
합 계	98,677,220	(17,931,969)	80,745,252	85,245,996	(11,916,073)	73,329,923

(2) 당기와 전기 중 재고자산과 관련하여 인식한 평가손실(환입)은 다음과 같습니다.

(단위: 천원)		
구분	제 22(당) 기	제 21(전) 기
매출원가:		
재고자산평가손실(환입)	3,599,209	2,525,276

9. 기타유동자산

당기말과 전기말 현재 기타유동자산의 내역은 다음과 같습니다.

(단위: 천원)				
구 분	제 22(당) 기		제 21(전) 기	
	유동	비유동	유동	비유동
선급금	64,837	-	13,720	-
선급비용	1,236,956	188,643	1,017,041	255,361
합 계	1,301,794	188,643	1,030,761	255,361

10. 투자부동산

(1) 당기 중 투자부동산의 변동내역은 다음과 같습니다.

(단위: 천원)			
구 분	토지	건물	합계

취득원가:			
기초금액	1,902,007	721,981	2,623,988
기타증감	7,218,255	-	7,218,255
기말금액	9,120,262	721,981	9,842,243
감가상각누계액:			
기초금액	-	(282,776)	(282,776)
감가상각비	-	(72,198)	(72,198)
손상차손	(2,316,421)	-	(2,316,421)
기말금액	(2,316,421)	(354,974)	(2,671,394)
장부금액:			
기초금액	1,902,007	439,205	2,341,212
기말금액	6,803,841	367,007	7,170,848

(2) 전기 중 투자부동산의 변동내역은 다음과 같습니다.

(단위: 천원)			
구분	토지	건물	합계
취득원가:			
기초금액	-	-	-
기타증감	1,902,007	721,981	2,623,988
기말금액	1,902,007	721,981	2,623,988
감가상각누계액:			
기초금액	-	-	-
감가상각비	-	(72,198)	(72,198)
기타증감	-	(210,578)	(210,578)
기말금액	-	(282,776)	(282,776)
장부금액:			
기초금액	-	-	-
기말금액	1,902,007	439,205	2,341,212

(3) 투자부동산 관련 손익

당기 중 투자부동산과 관련하여 손익으로 인식한 내역은 다음과 같습니다.

(단위: 천원)				
구분	제 22(당) 기		제 21(전) 기	
	3개월	누적	3개월	누적
임대수익	503,778	1,969,248	693,993	2,214,378
운영비용	(441,026)	(1,725,474)	(428,149)	(1,763,257)
	(2,316,421)	(2,316,421)		
합계	(2,253,668)	(2,072,647)	265,844	451,121

(4) 투자부동산으로 분류된 토지 및 건물의 당기말 현재 장부금액과 공정가치는 중요한 차이가 없습니다.

11. 유형자산

(1) 당기 중 유형자산의 변동내역은 다음과 같습니다.

(단위: 천원)								
구 분	토지	건물	기계장치	차량운반구	집기비품	시설장치	건설중인 자산	합계
취득원가:								
기초금액	20,718,470	17,015,985	2,493,110	316,580	6,833,365	1,598,192	-	48,975,702
취득액	-	-	1,800	92,884	1,155,735	-	48,600	1,299,019
처분액	-	-	-	(77,484)	(1,790,617)	-	(21,600)	(1,889,701)
투자부동산으로 재분류(*)	(7,218,255)	-	-	-	-	-	-	(7,218,255)
사업결합으로 인한 증가	-	-	-	133,453	60,038	-	-	193,491
기말금액	13,500,215	17,015,985	2,494,910	465,433	6,258,521	1,598,192	27,000	41,360,256
감가상각누계액 등:								
기초금액	-	(3,429,230)	(888,638)	(179,298)	(3,387,009)	(696,420)	-	(8,580,595)
감가상각비	-	(417,776)	(164,585)	(57,818)	(1,139,596)	(114,940)	-	(1,894,715)
처분액	-	-	-	67,063	1,185,931	-	-	1,252,994
사업결합으로 인한 증가	-	-	-	(61,135)	(18,563)	-	-	(79,698)
기말금액	-	(3,847,006)	(1,053,223)	(231,188)	(3,359,237)	(811,360)	-	(9,302,014)
장부금액:								
기초금액	20,718,470	13,586,755	1,604,472	137,282	3,446,356	901,772	-	40,395,107
기말금액	13,500,215	13,168,979	1,441,687	234,245	2,899,284	786,832	27,000	32,058,242

(*) 당기 중 투자부동산으로 대체된 토지는 7,218,255천원입니다.

(2) 전기 중 유형자산의 변동내역은 다음과 같습니다.

(단위: 천원)								
구 분	토지	건물	기계장치	차량운반구	집기비품	시설장치	건설중인 자산	합계
취득원가:								
기초금액	22,620,477	17,737,966	2,493,110	274,873	5,403,173	1,598,192	436,300	50,564,091
취득액	-	-	-	82,341	1,258,539	-	-	1,340,880
처분액	-	-	-	(40,634)	(53,647)	-	(103,000)	(197,281)
기타증감	(1,902,007)	(721,981)	-	-	225,300	-	(333,300)	(2,731,988)
기말금액	20,718,470	17,015,985	2,493,110	316,580	6,833,365	1,598,192	-	48,975,702
감가상각누계액 등:								
기초금액	-	(3,222,031)	(724,093)	(155,354)	(2,084,172)	(581,481)	(78,750)	(6,845,881)
처분액	-	(417,777)	(164,545)	(64,576)	(1,088,080)	(114,939)	-	(1,849,917)
감가상각비	-	-	-	40,632	14,743	-	-	55,375

기타증감	-	210,578	-	-	(229,500)	-	78,750	59,828
기말금액	-	(3,429,230)	(888,638)	(179,298)	(3,387,009)	(696,420)	-	(8,580,595)
장부금액:								
기초금액	22,620,477	14,515,935	1,769,017	119,519	3,319,001	1,016,711	357,550	43,718,210
기말금액	20,718,470	13,586,755	1,604,472	137,282	3,446,356	901,772	-	40,395,107

(3) 정부보조금

당사는 당기와 전기 중 정보통신산업진흥원으로부터 봉제형 인쇄태그를 활용한 의류 유통관리 혁신사업과 관련하여 각각 400,000천원 및 430,000천원의 정부보조금을 수령하였습니다. 이 개발사업과 관련하여 집기비품 및 건설중인자산, 소프트웨어를 취득하고 해당 자산의 차감항목으로 표시하고 있으며, 일부는 해당 사업과 관련된비용 지출시에 관련비용과 상계 처리하고 있습니다.

당반기와 전기 중 정부보조금 수령액 및 당반기말과 전기말 현재 집기비품 및 건설중인자산, 소프트웨어의 차감계정으로 표시된 정부보조금의 내역은 다음과 같습니다.

(단위: 천원)		
구 분	제 22(당) 기	제 21(전) 기
정부보조금 수령액	-	400,000
비용에 상계된 정부보조금	(17,380)	(437,283)
정부보조금 반환액	(923)	
자산 취득에 사용된 정부보조금 누계액	(373,492)	(373,492)
기초 상계 누계액	49,256	-
당기 상계액	66,625	49,256
기말 상계 누계액	115,881	49,256
자산 취득에 사용된 정부보조금 상계 후 잔액	(257,611)	(324,236)
정부보조금 미사용액	-	18,303

(4) 당기말 현재 당사의 채무를 위하여 담보로 제공되어 있는 자산의 내역은 다음과 같습니다.

(원화단위: 천원, 외화단위: USD)					
담보제공자산	장부금액	담보설정금액	차입금종류	차입금액	담보권자
본사사옥 및 토지	11,940,958	13,000,000	구매론	3,686,019	(주)하나은행
			유산스차입금	USD 2,398,258	
		7,150,000	구매론	3,928,620	(주)국민은행
			유산스차입금	USD 1,826,964	
이천물류센터 건물 및 토지	18,765,284	7,150,000	당좌대출	-	(주)신한은행
			외화지급보증	CNY 7,200,000	
				CNY 4,440,000	
		USD	USD 2,940,000		
			3,510,000	유산스차입금	
		JPY 11,288,092			

(*) 해당 당좌대출과 유산스차입금은 각각 동일 건으로서 인천물류센터 토지와 이천물류센터 건물 및 토지가 공동담보로 제공되고 있습니다.

12. 무형자산

(1) 당기 중 무형자산의 변동내역은 다음과 같습니다.

(단위: 천원)					
구 분	산업재산권	소프트웨어	회원권	기타의무형자산	합계
취득원가:					
기초금액	479,980	1,154,098	960,000	240,000	2,834,078
취득액	-	21,500	-	-	21,500
기타증감	(6,021)	(119,900)	-	-	(125,921)
기말금액	473,959	1,055,698	960,000	240,000	2,729,657
상각누계액 등:					
기초금액	(412,532)	(727,774)	(300,000)	(98,000)	(1,538,306)
무형자산상각비	(15,490)	(82,753)	-	(24,000)	(122,243)
처분액	1,483	63,053	-	-	64,536
기말금액	(426,539)	(747,474)	(300,000)	(122,000)	(1,596,013)
장부금액:					
기초금액	67,448	426,324	660,000	142,000	1,295,772
기말금액	47,420	308,224	660,000	118,000	1,133,644

(2) 전기 중 무형자산의 변동내역은 다음과 같습니다.

(단위: 천원)					
구 분	산업재산권	소프트웨어	시설이용권	기타의무형자산	합계
취득원가:					
기초금액	474,001	690,098	960,000	240,000	2,364,099
취득액	5,979	356,000	-	-	361,979
기타증감	-	108,000	-	-	108,000
기말금액	479,980	1,154,098	960,000	240,000	2,834,078
상각누계액 등:					
기초금액	(393,629)	(513,639)	-	(74,000)	(981,268)
무형자산상각비	(14,112)	(74,935)	-	(24,000)	(113,047)
손상차손	-	-	(300,000)	-	(300,000)
기타증감	(4,791)	(139,200)	-	-	(143,991)
기말금액	(412,532)	(727,774)	(300,000)	(98,000)	(1,538,306)
장부금액:					
기초금액	80,372	176,459	960,000	166,000	1,382,831
기말금액	67,448	426,324	660,000	142,000	1,295,772

13. 차입금 및 사채

(1) 당기말과 전기말 현재 차입금 및 사채의 내역은 다음과 같습니다.

(단위: 천원)				
구 분	제 22(당) 기		제 21(전) 기	
	유동	비유동	유동	비유동
단기차입금	15,207,579	-	20,740,543	-
전환사채	-	-	1,700,856	-
합 계	15,207,579	-	22,441,399	-

(2) 당기말과 전기말 현재 단기차입금의 내역은 다음과 같습니다.

(단위: 천원)				
구 분	차 입 처	이자율	금 액	
			제 22(당) 기	제 21(전) 기
유산스차입금	(주)신한은행	LIBOR + 0.3 ~ 0.8%	7,261,712	9,699,537
	(주)한국씨티은행	LIBOR + 0.3 ~ 0.8%	2,728,183	4,007,774
	(주)하나은행	LIBOR + 0.3 ~ 0.8%	2,898,295	4,787,463
	(주)국민은행	LIBOR + 0.3 ~ 0.8%	2,207,886	2,245,769
합 계			15,096,076	20,740,543

상기 단기차입금과 관련하여 주석 11에서 설명하고 있는 바와 같이 당기말 현재 당사의 유형 자산이 담보로 제공되어 있으며, 주석 29에서 설명하고 있는 바와 같이 기타 주주로부터 지급보증을 제공받고 있습니다.

(3) 당기말과 전기말 현재 전환사채의 내역은 다음과 같습니다.

(단위: 천원)		
구 분	제 22(당) 기	제 21(전) 기
전환사채	-	2,000,000
전환권조정	-	(299,144)
합 계	-	1,700,856
유동성 대체	-	(1,700,856)
차 감 계	-	-

당사는 2013년 12월 6일에 전환사채를 발행하였는 바, 그 상세내역은 다음과 같습니다.

구 분	제1회 전환사채
전환사채의 종류	무기명식 이권부 무보증 사모전환사채
만기일	2018.12.06
전환권의 행사기간	2014.12.06 ~ 2018.11.06
표면이자율 및 만기이자율	0%
만기상환방법	만기일 본 사채의 원금에 해당하는 금액을 일시 상환
조기상환방법	2016년 12월 6일 및 이후 매 6개월에 해당하는 날에 원금의 전부 또는 일부 조기상환 가능
전환가능주식의 수	909,327주
전환가격	7,698원
사채발행금액(액면금액)	7,000,000,000원
전환권행사금액	7,000,000,000원
잔여사채금액(액면금액)	0원
전환가격의 조정	전환가격 조정일 : 본 사채 발행 후 매 1개월이 경과한 날 기산일 : 각 전환가격 조정일 전일 전환가격의 최저 조정한도 : 발행 당시 행사가격의 70% 전환가격의 조정 : (i)과 (ii) 중 작은 금액 (i) a와 b중 큰 금액 a. 다음 항목들의 산술평균금액 - 기산일로부터 소급한 1개월 가중산술평균주가 - 1주일 가중산술평균주가 - 기산일 가중평균산술평주가 b. 기산일 가중평균산술평주가 (ii) 조정일 직전 전환가격

14. 기타금융부채

(1) 당기말과 전기말 현재 기타금융부채의 내역은 다음과 같습니다.

(단위: 천원)				
구 분	제 22(당) 기		제 21(전) 기	
	유동	비유동	유동	비유동
미지급금	9,598,394	-	8,271,473	-
미지급비용	3,072,079	-	2,350,360	-
예수보증금	6,222,000	-	5,498,334	-
거래보증금	596,052	-	452,919	-
금융보증부채	135,453	-	141,006	-
임대보증금	-	851,256	-	836,626
합 계	19,623,978	851,256	16,714,092	836,626

(2) 당분기말 현재 유효이자율법을 적용하여 상각후원가로 측정 한 기타금융부채의 내역은 다음과 같습니다.

(단위: 천원)				
구 분	제 21(당) 기		제 21(당) 기	
	유효이자율	금액	유효이자율	금액
임대보증금	3.41%	1,000,000	3.41%	1,000,000
현재가치할인차금		(148,744)		(176,874)
장부금액		851,256		823,126

상기 임대보증금을 제외한 기타금융부채는 장부금액과 상각후원가의 차이가 중요하지 아니하여 상각후원가로 측정하지 아니하였습니다.

15. 단기충당부채

단기충당부채는 전액 반품충당부채로서 당기와 전기 중 단기충당부채의 변동내역은 다음과 같습니다.

(단위: 천원)		
구 분	제 22(당) 기	제 21(전) 기
기초잔액	256,880	249,230
증가액	250,820	256,880
감소액	(256,880)	(249,230)
기말잔액	250,820	256,880

16. 기타유동부채

(1) 당기말과 전기말 현재 기타유동부채의 내역은 다음과 같습니다.

(단위: 천원)		
구 분	제 22(당) 기	제 21(전) 기
예수금	405,550	305,393
선수금	10,000	109,286
선수수익	148,744	176,874
이연수익	111,520	88,403
합 계	675,813	679,956

2) 당기와 전기 중 당사의 고객충성제도와 관련된 이연수익의 변동은 다음과 같습니다.

(단위: 천원)		
구 분	제 22(당) 기	제 21(전) 기
기초잔액	88,403	94,396
수익이연	141,472	87,004
수익인식	(118,356)	(92,997)

기말잔액	111,520	88,403
------	---------	--------

17. 우발부채와 약정사항

(1) 당기말 현재 당사가 금융기관과 체결하고 있는 주요 한도약정사항은 다음과 같습니다.

(단위: 천원)			
금융기관	내역	한도금액	실행금액
(주)신한은행	당좌대출	6,000,000	-
	구매론 및 전자방식외담대	11,000,000	3,345,960
	유산스차입금	USD 14,000,000	USD 5,912,002 JPY 11,288,092
(주)하나은행	구매론 및 전자방식외담대	13,000,000	3,686,019
	유산스차입금	USD 8,000,000	USD 2,398,258
(주)국민은행	구매론 및 전자방식외담대	10,000,000	3,928,620
	유산스차입금	USD 5,000,000	USD 1,919,230
(주)한국씨티은행	유산스차입금	USD 6,000,000	USD 2,257,495
합 계	당좌대출	6,000,000	-
	구매론 및 전자방식외담대	34,000,000	10,960,599
	유산스차입금	USD 33,000,000	USD 12,486,985 JPY 11,288,092

(2) 소송사건

당기말 현재 당사의 계류 중인 소송사건은 다음과 같습니다.

(단위: 천원)					
계류법원	원고	피고	사건내용	소송가액	진행상황
당사가 피고인 소송사건:					
서울중앙지방법원	장진영	(주)엠케이트렌드	건물명도	14,242	1심 진행중

당기말 현재 상기 소송사건의 최종 결과를 예측할 수 없는 바, 당사는 상기 소송사건의 결과가 당사의 재무제표에 중요한 영향을 미치지 아니할 것으로 판단하고 있습니다.

(3) 당사는 NBA Properties, Inc와 2017년 9월까지 NBA브랜드 라이선스 계약을 체결하고 있으며, 이와 관련하여 당사가 당기와 전기 중 지급수수료로 계상한 금액은 각각 2,303,184천원과 2,122,992천원입니다.

(4) 당사는 골프의류 시장 진출을 위하여 전기 중 Ladies Professional Golf Association과 라이선스 계약을 체결하였으며, 이와 관련하여 당사가 당기 중 지급수수료로 계상한 금액은 각각 87,719천원입니다.

18. 자본금과 자본잉여금

(1) 당기말과 전기말 현재 자본금의 내역은 다음과 같습니다.

구 분	제 22(당) 기	제 21(전) 기
수권주식수	40,000,000주	40,000,000주
주당금액	500원	500원
발행주식수	12,909,322주	12,649,515주
보통주자본금	6,454,661,000원	6,324,757,500원

(2) 당기와 전기 중 발행주식수와 자본금의 변동내역은 다음과 같습니다.

(단위: 천원)				
구 분	제 22(당) 기		제 21(전) 기	
	발행주식수 (주)	금 액	발행주식수 (주)	금 액
기초 잔액	12,649,515	6,324,758	12,259,807	6,129,904
전환사채 전환(*)	259,807	129,904	389,708	194,854
기말 잔액	12,909,322	6,454,661	12,649,515	6,324,758

(*) 당기와 전기 중 각각 사채발행금액의 2,000,000천원과 3,000,000천원에 해당하는 전환권이 행사되어 각각 259,807주와 389,708주의 보통주 전환이 완료되었습니다.

(*) 2016년, 2015년, 2014년 중 각각 사채발행금액의 2,000,000천원, 3,000,000천원, 2,000,000천원에 해당하는 전환권이 행사되어 각각 259,807주, 389,708주, 259,807주의 보통주 전환이 완료되었습니다.

(3) 자본잉여금

당기말과 전기말 현재 자본잉여금의 구성내역은 다음과 같습니다.

(단위: 천원)		
구 분	제 22(당) 기	제 21(전) 기
주식발행초과금	29,014,880	27,242,593
전환권대가	-	110,942
기타자본잉여금(*)	1,040,223	-
자기주식처분이익	440,657	440,657
합 계	30,495,760	27,794,192

(*) 기타자본잉여금은 피합병회사인 (주)양우통상의 자산,부채를 승계하는 과정에서 발생하는 합병차액으로 자본잉여금에서 조정하였습니다.

19. 기타자본항목

(1) 당기말과 전기말 현재 연결기타자본항목의 내역은 다음과 같습니다.

(단위: 천원)		
내 역	제 22(당) 기	제 21(전) 기
자기주식	(199,116)	(103,966)

당기말과 현재 당사는 주식가격안정을 목적으로 자기주식을 각각 16,107주와 8,107주를 보유하고 있으며, 동 주식은 향후 주가상황에 따라 처분될 예정입니다.

(2) 당기와 전기 중 자기주식의 변동은 다음과 같습니다.

(단위: 천원)				
구 분	제 22(당) 기		제 21(전) 기	
	주식수 (주)	장부금액	주식수 (주)	장부금액
기초 자기주식	8,107	103,966	-	-
자기주식 취득(처분)	8,000	95,150	8,107	103,966
기말 자기주식	16,107	199,116	8,107	103,966

20. 이익잉여금

(1) 당기말과 전기말 현재 이익잉여금의 내역은 다음과 같습니다.

(단위: 천원)		
내 역	제 22(당) 기	제 21(전) 기
법정적립금	13,229,644	12,976,815

임의적립금	26,540,730	25,540,730
미처분이익잉여금	76,559,581	76,437,023
합 계	116,329,955	114,954,568

(2) 당기와 전기 중 미처분이익잉여금의 변동은 다음과 같습니다.

(단위: 천원)		
구 분	제 22(당) 기	제 21(전) 기
기초금액	114,954,568	115,335,650
당기순이익	3,903,668	1,457,889
배당금	(2,528,282)	(1,838,971)
기말금액	116,329,955	114,954,568

(3) 당기와 전기의 미처분이익잉여금처분계산서는 다음과 같습니다.

(단위: 천원)		
구 분	제 22(당) 기	제 21(전) 기
	처분예정일 : 2017년 3월 17일	처분예정일 : 2016년 3월 25일
I. 미처분이익잉여금	76,559,581	76,437,023
전기이월미처분이익잉여금	72,655,913	74,979,134
당기순이익	3,903,668	1,457,889
II. 이익잉여금처분액	(3,836,507)	(3,781,110)
이익준비금	(257,864)	(252,828)
임의적립금	(1,000,000)	(1,000,000)
배당금	(2,578,643)	(2,528,282)
- 주당배당금(률): 당기 200원 (40%)		
전기 200원(40%)		
III. 차기이월미처분이익잉여금	72,723,074	72,655,913

(4) 법정적립금

당기말과 전기말 현재 법정적립금의 내역은 다음과 같습니다.

(단위: 천원)		
내 역	제 22(당) 기	제 21(전) 기
이익준비금	1,529,644	1,276,815
기업발전적립금	11,700,000	11,700,000
합 계	13,229,644	12,976,815

① 이익준비금

상법상 당사는 자본금의 50%에 달할 때까지 매결산기에 금전에 의한 이익배당액의 10% 이상을 이익준비금으로 적립하도록 규정되어 있으며, 동 이익준비금은 현금으로 배당할 수 없으며, 주주총회의 결의에 의하여 이월결손금의 보전과 자본전입에만 사용될 수 있습니다.

② 기업발전적립금

당사는 2001년까지 법인세법 제 56조 규정에 따라 기업발전적립금을 계상하였으며, 동 적립금은 이월결손금의 보전 및 자본전입에만 사용될 수 있었습니다. 그러나 2001년 12월 31일에 법인세법이 개정되었으며, 동 개정시에 관련조항이 삭제됨으로인하여 당반기말과 전기말의 기업발전적립금 중 2001년 이전 적립분은 법정적립금으로, 2002년 이후 적립분은 임의적립금으로 구분하였습니다.

(5) 임의적립금

당기말과 전기말 현재 임의적립금의 내역은 다음과 같습니다.

(단위: 천원)		
내역	제 22(당) 기 4분기	제 21(전) 기
기업합리화적립금	540,730	540,730
기업발전적립금(2002년 이후분)	26,000,000	25,000,000
합계	26,540,730	25,540,730

당사는 2002년까지 조세특례제한법에 따른 세액공제 상당액을 기업합리화적립금으로 계상하였으며, 동 적립금은 이월결손금의 보전 및 자본전입에만 사용될 수 있었습니다. 그러나, 2002년 12월 11일에 조세특례제한법이 개정되었으며, 동 개정시에 관련조항이 삭제됨으로 인하여 당반기말과 전기말의 기업합리화적립금은 임의적립금으로 변경되었습니다.

21. 주당이익

(1) 당기와 전기의 기본주당이익 계산내역은 다음과 같습니다.

(단위: 원, 주)				
구분	제 22(당) 기		제 21(전) 기	
	3개월	누적	3개월	누적
보통주당기순이익	(619,844,109)	3,903,668,123	1,684,492,613	1,457,888,800
가중평균유통보통주식수(*)	12,651,154	12,651,373	12,649,515	12,644,319
기본주당이익	(49)	309	133	115

(2) 당기와 전기의 가중평균유통보통주식수의 계산내역은 다음과 같습니다.

(단위: 주)				
구분	제 22(당) 기		제 21(전) 기	
	3개월	누적	3개월	누적
기초 발행보통주식수	12,633,408	12,641,408	12,649,515	12,259,807
자기주식 처분(취득)	-	(7,781)	-	(925)
전환사채 전환(*)	17,746	17,746	-	385,437
가중평균유통보통주식수	12,651,154	12,651,373	12,649,515	12,644,319

(3) 당기와 전기의 회석주당이익 계산내역은 다음과 같습니다.

(단위: 원, 주)				
구 분	제 22(당) 기		제 21(전) 기	
	3개월	누적	3개월	누적
보통주당기순이익	(619,844,109)	3,903,668,123	1,684,492,613	1,457,888,800
조정:				
전환사채 이자비용(세후)	14,312,001	70,510,719	-	-
보통주회석당기순이익	(605,532,108)	3,974,178,842	1,684,492,613	1,457,888,800
회석가중평균유통보통주식수(*)	12,893,215	12,893,434	12,649,515	12,644,319
회석주당이익	(47)	308	133	115

(*) 회석가중평균유통보통주식수

(단위: 주)				
구 분	제 22(당) 기		제 21(전) 기	
	3개월	누적	3개월	누적
가중평균유통보통주식수	12,651,154	12,651,373	12,649,515	12,644,319
전환사채	242,061	242,061	-	-
회석가중평균유통보통주식수	12,893,215	12,893,434	12,649,515	12,644,319

당기 잠재적 보통주의 반회석효과로 인하여 회석주당이익은 기본주당이익과 동일합니다.

22. 판매비와관리비

당기와 전기의 판매비와관리비의 상세내역은 다음과 같습니다.

(단위: 천원)				
구 분	제 22(당) 기		제 21(전) 기	
	3개월	누적	3개월	누적
급여	2,259,655	11,930,796	2,966,622	12,564,558
감가상각비	460,477	1,893,609	496,466	1,849,917
광고선전비	892,570	3,299,039	764,763	3,265,511
교육훈련비	26,696	35,950	297	2,266
기타판매비	914,574	3,216,048	834,871	2,844,026
대손상각비(환입)	300,837	(31,762)	68,375	132,329
도서인쇄비	34,102	132,192	32,009	134,715
무형자산상각비	27,616	120,267	27,471	113,047
보험료	21,422	96,442	24,039	99,107
복리후생비	268,779	1,272,663	342,457	1,467,806
세금과공과	22,520	559,047	23,535	358,732
소모품비	343,033	1,526,384	294,210	1,460,661
수도광열비	110,354	626,417	181,184	780,852
수선비	29,357	109,586	30,246	92,727
시설장치비	656,365	2,555,147	707,733	2,569,980
여비교통비	65,155	383,888	81,161	464,697
접대비	8,524	53,400	4,373	63,176
지급수수료	2,208,923	7,885,235	2,053,962	7,253,671
지급임차료	231,192	2,082,724	769,382	3,016,777
차량유지비	4,225	24,439	7,149	44,213
통신비	17,210	85,649	21,311	97,474
퇴직급여	484,088	1,194,482	285,893	1,235,634
판매수수료	33,282,777	106,009,299	33,721,929	103,133,660
합 계	42,670,450	145,060,941	31,392,411	143,045,536

23. 비용의 성격별 분류

당기와 전기 중 비용의 성격별 분류는 다음과 같습니다.

(단위: 천원)				
구 분	제 22(당) 기		제 21(전) 기	
	3개월	누적	3개월	누적
재고자산의 변동	3,619,934	(7,415,329)	12,323,524	5,544,174
원부재료 및 상품매입	33,533,789	116,823,553	30,894,950	103,456,130
외주가공비	1,181,688	6,672,448	1,167,251	6,495,743
종업원급여	3,070,422	14,394,504	3,507,648	14,892,796
감가상각비와 무형자산상각비	507,066	2,089,156	596,135	2,035,162
지급임차료	654,168	3,736,000	769,382	3,016,777
광고선전비	892,570	3,299,039	764,763	3,265,511
지급수수료	2,219,877	7,927,696	2,068,319	7,298,988
판매수수료	33,282,777	106,009,299	33,721,929	103,133,660
시설장치비	656,365	2,555,147	707,733	2,569,980
기타비용	227,024	4,554,504	(4,768,751)	7,659,404
합 계(*)	79,865,679	260,646,017	81,752,883	259,370,325

(*) 포괄손익계산서 상의 매출원가와 판매비와관리비를 포함한 금액입니다.

24. 영업외손익

당기와 전기의 기타영업외수익과 기타영업외비용의 상세내역은 다음과 같습니다.

(단위: 천원)				
계정	제 22(당) 기		제 21(전) 기	
	3개월	누적	3개월	누적
기타영업외수익 :				
유형자산처분이익	29,349	33,162	-	13,543
임대료수익	1,530	25,459	14,034	56,030
외환차익	91,873	1,113,845	14,478	153,515
외화환산이익	(444,042)	226,328	38,271	456,428
기타의대손상각비 환입액	91,096	1,437,463	-	-
매도가능증권처분이익	-	10,000	-	-
잡이익	1,408,397	1,878,714	139,728	463,155
합 계	1,178,203	4,724,970	206,511	1,142,671
기타영업외비용 :				
기타의대손상각비	(23,835)	(336,032)	(1,172,905)	(1,177,484)
기부금	(138,844)	(147,615)	-	(2,943)
유형자산처분손실	(183,318)	(540,087)	-	(17,270)
무형자산처분손실	(47,754)	(61,385)	-	-
외환차손	(68,852)	(292,429)	(406,654)	(924,077)
외화환산손실	(689,879)	(1,038,549)	680,758	(223,745)
무형자산손상차손	-	-	-	(300,000)
투자부동산손상차손	(2,316,421)	(2,316,421)		
공동기업투자주식손상차손	-	-	-	(150,000)
기타의지급수수료	(1,958,621)	(1,958,621)		
잡손실	(1,975)	(272,812)	(21,961)	(20,068)
합 계	(5,429,500)	(6,963,951)	(1,001,186)	(2,815,587)

25. 금융손익

당기와 전기의 금융수익과 금융원가의 상세내역은 다음과 같습니다.

(단위: 천원)				
계정	제 22(당) 기		제 21(전) 기	
	3개월	누적	3개월	누적
금융수익 :				
이자수익	107,755	496,515	137,688	432,173
배당금수익	-	100,000	-	-
금융보증수익	136,707	319,590	60,960	60,960
합 계	244,462	916,105	198,648	493,133
금융원가 :				
이자비용	(102,435)	(394,634)	(91,157)	(286,292)

금융보증비용	(85,324)	(314,037)	(201,966)	(201,966)
합 계	(187,759)	(708,671)	(293,123)	(488,258)

26. 종업원급여

당기와 전기 중 비용으로 인식된 종업원급여의 내역은 다음과 같습니다.

(단위: 천원)				
내역	제 22(당) 기		제 21(전) 기	
	3개월	누적	3개월	누적
급여	2,558,926	13,112,009	3,202,051	13,575,970
확정기여제도에 대한 납부	511,496	1,282,494	305,597	1,316,826
합계	3,070,422	14,394,504	3,507,648	14,892,796

27. 법인세

(1) 당기와 전기의 법인세비용의 산출내역은 다음과 같습니다.

(단위: 천원)		
내역	제 22(당) 기	제 21(전) 기
당기 법인세 부담액	2,878,408	342,172
과거기간 당기법인세에 대하여 당기에 인식한 조정사항	4,087	(71,446)
일시적차이로 인한 이연법인세 변동액	(2,550,121)	(149,374)
자본에 직접 반영된 법인세비용	-	-
법인세비용	332,374	121,352

당사는 당기부터 3년간 시행되는 기업소득환류세제에 따라 당기 과세소득의 일정금액을 투자, 임금증가, 배당 등에 사용하지 않았을 때 세법에서 정하는 바에 따라 산정된 법인세를 추가로 부담해야 합니다. 당기말 현재 당사가 기업소득환류세제가 시행되는 향후 기간 동안 추정된 과세소득규모와 투자, 임금증가, 배당 등의 수준이 실제 결과와 다를 수 있으며, 이로 인하여 법인세 추정에 불확실성이 존재합니다.

(2) 당기와 전기 중 법인세비용과 회계이익의 관계는 다음과 같습니다.

(단위: 천원)		
구분	제 22(당) 기	제 21(전) 기
법인세비용차감전순이익	4,236,042	1,579,241
적용세율에 따른 법인세	909,929	325,433
조정사항	(577,557)	(204,081)
-세무상 인정되지 않는 비용(수익)의 법인세 효과	(34,353)	(120,259)
-세액공제	(290,757)	(266,810)
-과거기간 법인세와 관련되어 인식한 당기 조정액	4,086	(91,434)
-미인식 이연법인세 효과	(257,852)	274,422
-기타(이연법인세자산에 적용되는 세율변동차이 등)	1,319	-
법인세비용	332,372	121,352
평균유효세율	7.85%	7.68%

(3) 당기와 전기 중 이연법인세자산(부채)의 변동내역은 다음과 같습니다.

① 제 22(당) 기

(단위: 천원)				
구 분	기초금액	당기손익반영	합병으로 인한 증감	기말금액
미수수익	(39,445)	39,179	-	(266.00)
매출채권	17,575,440	2,000,220	54,847	19,630,507
대손충당금	-	-	(548)	(548)
미수금	-	-	(4,986)	(4,986)
재고자산	(7,979,577)	(72,801)	(216,041)	(8,268,419)
재고자산평가손실충당금	591,970	98,471	606,302	1,296,743
반품충당부채	56,514	(3,689)	1,718	54,543
이연수익	20,767	3,767	-	24,534
미지급비용	70,478	6,350	6,075	82,903
무형자산	64,316	484	-	64,800
유형자산	39,613	(44,498)	109,181	104,296
전환권조정	(65,812)	65,812	-	-
기타의대손충당금	217,800	-	-	217,800
공동기업투자주식	33,000	(33,000)	-	-
금융보증부채	31,021	(1,222)	-	29,799
투자부동산	-	509,613	-	509,613
업무용승용차	-	119	-	119
기타	75,359	(18,684)	-	56,675
합 계	10,691,444	2,550,121	556,548	13,798,113

(*) 종속기업투자와 관련된 차감할 일시적차이 중 예측가능한 미래에 소멸할 가능성이 높지 않을 경우 이연법인세자산을 인식하지 아니하였습니다.

② 제 21(전) 기

(단위: 천원)			
구 분	기초금액	당기손익 반영	기말금액
미수수익	(4,394)	(35,051)	(39,445)
매출채권	17,744,235	(168,795)	17,575,440
재고자산	(8,095,534)	115,957	(7,979,577)
재고자산평가손실충당금	505,685	86,285	591,970
반품충당부채	54,831	1,683	56,514
이연수익	20,767	-	20,767
미지급비용	72,565	(2,087)	70,478
무형자산	(2,501)	66,817	64,316
유형자산	165,317	(125,704)	39,613
전환권조정	(214,827)	149,015	(65,812)
기타의대손충당금	217,800	-	217,800
공동기업투자주식	-	33,000	33,000

금융보증부채	-	31,021	31,021
기타	78,126	(2,767)	75,359
합 계	10,542,070	149,374	10,691,444

(4) 당기말과 전기말 현재 이연법인세자산으로 인식되지 않은 일시적차이는 다음과 같습니다.

(단위: 천원)		
구 분	제 22(당) 기	제 21(전) 기
종속기업투자주식	1,864,480	1,795,154
대손충당금	1,410,151	2,651,530
합 계	3,274,631	4,446,684

(5) 당기말과 전기말 현재 상계 전 총액기준에 의한 이연법인세자산과 이연법인세부채 및 당기법인세부채와 당기법인세자산의 내용은 다음과 같습니다.

(단위: 천원)		
구 분	제 22(당) 기	제 21(전) 기
이연법인세자산	21,962,504	19,080,431
이연법인세부채	(8,164,390)	(7,893,625)
당기법인세자산	201,055	103,631
당기법인세부채	(2,878,408)	(406,616)

28. 종속기업, 공동기업 및 관계기업투자주식

당기말과 전기말 현재 종속기업, 공동기업 및 관계기업투자주식의 내역은 다음과 같습니다.

(단위: 천원)							
구분	종속기업명	소재지	주요 영업활동	제 22(당) 기		제 21(전) 기	
				지분율	장부금액	지분율	장부금액
종속기업	BUCKAROO INC(*1)	미국	의류 판매업	100.00%	-	100.00%	-
	MKTREND(HK) LIMITED(*1)	중국	의류 판매업	100.00%	-	100.00%	-
	만쿤(상해)상무유한공사(*2)	중국	의류 판매업	100.00%	4,084,000	100.00%	4,084,000
	(주)양우통상(*3)	국내	의류 판매업	100.00%	1,520,000	100.00%	1,520,000
	소 계				5,604,000		5,604,000
공동기업	(주)디아이엠앤유(*4)	국내	의류 판매업	0.00%	-	50.00%	-
합 계					5,604,000		5,604,000

(*1) BUCKAROO INC와 MKTREND(HK) LIMITED의 취득금액 107,505천원 및 79,160천원은 전기 이전에 전액 손상차손을 인식하여 장부금액이 "0"입니다.

(*2) 전기 중 만쿤(상해)상무유한공사의 장부금액 1,161,760천원 전액을 손상차손으로 인식하였으며, 당기 중 중국 내 NBA 브랜드 진출을 위하여 4,084,000천원 추가출자하였습니다.

(*3) 당사는 100%의 지분을 보유하고 있던 종속회사인 (주)양우통상을 당기 12월 31일자로 흡수합병하였습니다.

(*4) (주)디아이엠앤유 지분은 당기 중 전부 매각하였습니다.

29. 특수관계자

(1) 당기말과 전기말 현재 당사와 지배·종속관계에 있는 회사의 내역은 다음과 같습니다.

구분	제 21(당) 기	제 20(전) 기
최상위 지배기업	한세에스24홀딩스(주)	-
지배기업	(주)한세실업	-
종속기업	BUCKAROO INC	BUCKAROO INC
	만쿤(상해)상무유한공사	만쿤(상해)상무유한공사
	MKTREND(HK) LIMITED	MKTREND(HK) LIMITED
		(주)양우통상
공동기업		(주)디아이엠앤유

(2) 당기와 전기 중 특수관계자와의 거래 내역은 다음과 같습니다.

(단위: 천원)				
특수관계구분	특수관계자명	거래내용	제 22(당) 기	제 21(전) 기
종속기업	BUCKAROO INC	매출	130,838	161,755
		이자수익	2,922	1,715
	만쿤(상해)상무유한공사	매출	600,665	581,943
		이자수익	3,895	2,821
	MKTREND(HK) LIMITED	매출	-	-
		이자수익	1,933	1,650
	(주)양우통상	매출	6,347,081	6,505,664
		배당금수익	100,000	-
		수입임대료	6,120	6,120
기타	(주)디아이엠앤유	매출	1,444,500	2,002,740
		이자수익	114,325	169,151
		기타비용	4,037	-
		유형자산처분	-	103,000
	에스이십사주식회사	기타비용	24,001	-
	동아출판(주)	기타비용	91,178	-
	김상훈	이자수익	5,492	-

(3) 당기와 전기 중 특수관계자와의 자금거래 내역은 다음과 같습니다.

(단위: 천원)				
특수관계구분	특수관계자명	거래내용	제 22(당) 기	제 21(전) 기
종속기업	BUCKAROO INC	대여금 회수	58,600	-
	만쿤(상해)상무유한공사	대여금 회수	480,520	-
	MKTREND(HK) LIMITED	대여금 회수	66,930	-

공동기업	(주)디아이엠앤유	출자		150,000
		대여		3,500,000
		대여금 회수	3,500,000	-
		임대보증금 수령		1,000,000
기타	김상훈	대여금 지급	2,300,000	-
		대여금 및 이자회수	2,300,000	-
	(주)동대문뉴티프리	출자	-	300,000
		반환	-	300,000

(4) 당기말과 전기말 현재 특수관계자에 대한 채권·채무내역은 다음과 같습니다.

① 제 22(당) 기

(단위: 천원)							
특수관계구분	특수관계자명	채 권				채 무	
		매출채권	미수금	미수수익	대여금	기타유동 금융부채	기타비유동 금융부채
종속기업	BUCKAROO INC	1,188,035	163	843	253,785	-	-
	만쿤(상해)상무유한공사	1,097,764	-	2,194	68,732	-	135,453
	MKTREND(HK) LIMITED	928,588	2,523	7,122	260,339	-	-
합 계		3,214,3878	2,686	10,159	582,855	-	135,453

상기 채권과 관련된 손상내역은 다음과 같습니다.

(단위: 천원)			
특수관계구분	계정과목	대손충당금	대손상각비(환입)
종속기업	매출채권	1,919,790	(136,322)
	미수금	2,606	163
	기타유동금융자산	7,122	7,122
	기타비유동금융자산	514,124	320,400

② 제 21(전) 기

(단위: 천원)							
특수관계구분	특수관계자명	채 권				채 무	
		매출채권	미수금	기타유동 금융자산	기타비유동 금융자산	기타유동 금융부채	기타비유동 금융부채
종속기업	BUCKAROO INC	1,018,493	158	353,396	-	-	-
	만쿤(상해)상무유한공사	1,620,436	-	-	554,631	-	-
	MKTREND(HK) LIMITED	1,028,904	2,448	-	324,718	-	-
	(주)양우통상	2,000,572	561	-	-	300,000	3,000
공동기업	(주)디아이엠앤유	1,987,357	-	-	3,669,151	-	1,000,000
합 계		7,655,762	3,167	353,396	4,548,500	300,000	1,003,000

상기 채권과 관련된 손상내역은 다음과 같습니다.

(단위: 천원)			
특수관계구분	계정과목	대손충당금	대손상각비
종속기업	매출채권	2,056,112	83,433
	미수금	2,443	111
	기타유동금융자산	339,880	33,843
	기타비유동금융자산	193,724	184,158
공동기업	기타비유동금융자산	1,081,343	1,081,343

(5) 당기와 전기 중 주요경영진에 대한 보상내역은 다음과 같습니다.

(단위: 천원)				
분 류	제 22(당) 기		제 21(전) 기	
	3개월	누적	3개월	누적
단기급여 및 상여	(156,294)	1,128,945	311,035	1,239,440
퇴직급여	305,912	409,022	119,626	474,212
합 계	149,618	1,537,967	430,661	1,713,652

당사의 주요 경영진에는 당사의 기업활동의 계획·운영·통제에 대한 중요한 권한과 책임을 가지고 있는 등기된 이사·감사 및 사외이사를 포함하였습니다.

(6) 당기말 현재 당사가 특수관계자로부터 제공받고 있는 보증의 내역은 다음과 같습니다.

(단위: 천원)							
제공받은 내용				관련 채무			
구 분	제공자	내 용	금 액	종 류	금 액	담보권자	
지급보증	김상택(기타 주주)	유산스차입금	USD 16,800,000	수입신용	USD 5,912,001	(주)신한은행	
					JPY 11,288,092		
		기타약정 지급보증	13,200,000	전자방식외담대	3,345,960		
			당좌대출 지급보증	7,200,000	당좌대출		
	한세실업(주)	유산스차입금	USD 5,500,000	수입신용	USD 1,919,230	(주)국민은행	
		구매론 지급보증	11,000,000	구매론	3,928,620		
	김상택(기타 주주)	유산스차입금	USD 9,600,000	수입신용	USD 2,398,258	(주)하나은행	
		구매론 지급보증	15,600,000	구매론	3,686,019		
	한세실업(주)	외화지급보증		CNY 7,200,000	운영자금대출	CNY 8,077,305	(주)신한은행 상해 지점
				CNY 4,440,000			
			USD 2,940,000	USD 2,418,964			

(7) 당기말 현재 당사가 특수관계자를 위하여 제공하고 있는 보증의 내역은 다음과 같습니다

.

(외화단위: USD, CNY)				
특수관계구분	제공받은 회사	지급보증내용	지급보증금액	여신금융기관
종속기업	만쿤(상해)상무유한공사	운영자금대출	CNY 7,200,000	(주)신한은행 상해지점
			CNY 4,440,000	
			USD 2,940,000	
			USD 3,600,000	Citibank (China) Co.,Ltd.

30. 당기와 전기의 투자·재무활동 중 현금의 유입과 유출이 없는 중요한 거래내역은 다음과 같습니다.

(단위: 천원)		
구 분	제 22(당) 기	제 21(전) 기
건설중인자산의 집기비품 등 대체	-	254,550
유형자산 취득 관련 미지급금 증가(감소)	73,345	(592,300)
전환사채의 보통주 전환	1,902,191	2,413,441
전환사채의 유동성 대체	-	1,700,856
유형자산의 투자부동산 대체	7,218,255	2,413,410
장기대여금으로 대체	337,763	677,281
단기대여금으로 대체	3,500,000	-

31. 금융위험관리

금융상품과 관련하여 당사는 신용위험, 유동성위험 및 시장위험에 노출되어 있습니다. 본 주석은 당사가 노출되어 있는 위의 위험에 대한 정보와 당사의 목표, 정책, 위험 평가 및 관리 절차, 그리고 자본관리에 대해 공시하고 있습니다. 추가적인 계량적 정보에 대해서는 본 재무제표 전반에 걸쳐서 공시되어 있습니다.

(1) 위험관리 체계

당사의 위험관리 체계를 구축하고 감독할 책임은 이사회에 있습니다. 당사의 위험관리 정책은 당사가 직면한 위험을 식별 및 분석하고, 적절한 위험 한계치 및 통제를 설정하고, 위험이 한계치를 넘지 않도록 하기 위해 수립되었습니다. 위험관리정책과 시스템은 시장 상황과 당사의 활동의 변경을 반영하기 위해 정기적으로 검토되고 있습니다. 당사는 훈련 및 관리기준, 절차를 통해 모든 종업원들이 자신의 역할과 의무를 이해할 수 있는 엄격하고 구조적인 통제 환경을 구축하는 것을 목표로 하고 있습니다.

당사의 감사와 사외이사는 경영진이 당사의 위험관리 정책 및 절차의 준수여부를 어떻게 관리하는지 감독하고, 당사의 위험관리체계가 적절한지 검토합니다.

(2) 신용위험

신용위험이란 고객이나 거래상대방이 금융상품에 대한 계약상의 의무를 이행하지 않아 당사가 재무손실을 입을 위험을 의미하며, 주로 거래처에 대한 매출채권 및 투자자산에서 발생합니다. 당사는 신용위험을 관리하기 위하여 신용도가 일정 수준 이상인 거래처와 거래하고 있으며, 금융자산의 신용보강을 위한 정책과 절차를 마련하여 운영하고 있습니다.

① 매출채권

당사는 신규 거래처와 계약시 보증금 및 지급보증을 제공받고 있습니다. 당사는 주기적으로 거래처의 신용도를 재평가하여 신용거래한도를 재검토하고 담보수준을 재조정하고 있으며, 회수가 지연되는 금융자산에 대하여는 분기 단위로 회수지연 현황 및 회수대책이 보고되고 있으며 지연사유에 따라 적절한 조치를 취하고 있습니다. 당사는 단일의 거래상대방 또는 유사한 특성을 가진 거래 상대방 집단에 대한 중요한 신용위험에 노출되어 있지 않습니다.

② 투자자산

(주)신한은행 등의 금융기관에 현금및현금성자산 등을 예치하고 있으며, 신용등급이 우수한 금융기관과 거래하고 있으므로 금융기관으로부터의 신용위험은 제한적입니다.

금융자산의 장부금액은 신용위험에 대한 최대노출정도를 표시하고 있습니다. 당기말과 전기말 현재 당사의 신용위험에 대한 최대 노출정도는 다음과 같습니다.

(단위: 천원)		
구 분	제 22(당) 기	제 21(전) 기
현금성자산	23,420,511	12,729,300
매출채권	29,225,548	30,618,905
미수금	9,773,539	9,092,686
기타유동금융자산	89,568	3,198,411
기타비유동금융자산	3,093,568	7,367,631
합 계	65,602,734	63,006,933

당사는 중요한 신용위험의 집중은 없으며, 매출채권 등은 다수의 거래처에 분산되어 있습니다.

(3) 유동성위험

유동성위험이란 당사가 금융부채에 관련된 의무를 충족하는 데 어려움을 겪게 될 위험을 의미합니다. 당사의 유동성 관리방법은 재무적으로 어려운 상황에서도 받아들일 수 없는 손실이 발생하거나, 당사의 평판에 손상을 입힐 위험 없이, 만기일에 부채를 상환할 수 있는 충분한 유동성을 유지하도록 하는 것입니다.

당사는 유동성위험을 관리하기 위하여 단기 및 중장기 자금관리계획을 수립하고 현금유출예산과 실제현금유출액을 지속적으로 분석·검토하여 금융부채와 금융자산의 만기구조를 대응시키고 있습니다. 당사의 경영진은 영업활동현금흐름과 금융자산의 현금유입으로 금융부채를 상환가능하다고 판단하고 있습니다. 한편, 당사는 일시적으로 발생할 수 있는 유동성위험을 관리하기 위하여 (주)신한은행과 당좌차월약정을 체결하고 있습니다.

당기말과 전기말 현재 금융부채의 잔존계약만기에 따른 만기분석은 다음과 같습니다.

(단위: 천원)						
구 분	장부금액	계약상 현금흐름	잔존계약만기			
			6개월 이내	6~12개월	1 ~ 5년	5년 이상
당기말:						
매입채무	13,745,204	13,745,204	12,709,167	1,036,036	-	-
단기차입금	15,207,579	15,287,113	15,287,113	-	-	-
기타유동금융부채	19,623,978	29,408,861	24,160,071	5,248,790	-	-
전환사채	-	-	-	-	-	-
기타비유동금융부채	851,256	1,000,000	-	-	1,000,000	-
합 계	49,428,017	59,441,178	52,156,351	6,284,827	1,000,000	-
전기말:						
매입채무	7,801,876	7,801,876	6,037,565	1,764,311	-	-
단기차입금	20,740,543	20,868,640	20,868,640	-	-	-
기타유동금융부채	16,714,092	25,719,252	21,744,371	3,974,881	-	-
전환사채	1,700,856	2,000,000	-	2,000,000	-	-
기타비유동금융부채	836,626	1,013,500	-	-	13,500	1,000,000
합 계	47,793,993	57,403,268	48,650,576	7,739,192	13,500	1,000,000

상기 만기분석은 할인하지 않은 현금흐름을 기초로 작성되었으며, 원금 및 이자의 현금흐름을 포함하고 있습니다.

(4) 시장위험

시장위험이란 시장가격의 변동으로 인하여 금융상품의 공정가치나 미래현금흐름이 변동할 위험을 의미합니다. 시장가격 관리의 목적은 수익은 최적화하는 반면 수용가능한 한계 이내로 시장위험 노출을 관리 및 통제하는 것입니다.

① 환위험

당사의 기능통화인 원화 외의 통화로 표시되는 판매, 구매 및 차입에 대해 환위험에 노출되어 있습니다. 이러한 거래들이 표시되는 주된 통화는 USD, HKD 등입니다.

당기말과 전기말 현재 기능통화 이외의 외화로 표시된 화폐성자산 및 부채의 장부금액은 다음과 같습니다.

(원화단위: 천원, 외화단위: USD, HKD, EUR, CNY, JPY, THB, SGD, PHP)					
계 정 과 목	통화	제 22(당) 기		제 21(전) 기	
		외화금액	원화환산액	외화금액	원화환산액
외화자산:					
현금및현금성자산	USD	1,864,783	2,253,590	850,067	996,279
	HKD	468,205	72,960	68,511	10,359
	CNY	609	106	8,556	1,545
	JPY	154,267	1,599	167,324	1,626
	THB	462,575	15,556	462,574	15,024
	SGD	460	384	460	381
	PHP	9,696	236	9,696	242
매출채권	USD	1,891,577	2,285,971	2,251,753	2,639,055
	HKD	5,958,984	928,588	6,804,472	1,028,904
	EUR	-	-	2,470	3,163
미수금	USD	55,513	66,538	64,131	75,162
	HKD	16,190	2,523	16,190	2,448
기타유동금융자산	USD	296,873	358,772	792,373	928,662
	HKD	1,438,000	224,084	1,838,000	277,924
외화자산 합계			6,210,907		5,980,774
외화부채:					
단기차입금	USD	12,486,985	15,090,522	17,696,709	20,740,543
	JPY	11,288,092	117,058		
매입채무	USD	765,026	924,534	1,131,515	1,326,136
외화부채 합계			16,132,114		22,066,679

당기말과 전기말 현재 각 외화에 대한 원화환율 10% 변동시 환율변동이 법인세비용차감전 순이익에 미치는 영향은 다음과 같습니다.

(단위: 천원)				
구 분	제 22(당) 기		제 21(전) 기	
	10% 상승시	10% 하락시	10% 상승시	10% 하락시
USD	(1,105,019)	1,105,019	(1,742,752)	1,742,752
HKD	122,816	(122,816)	131,964	(131,964)
EUR	-	-	316	(316)
CNY	11	(11)	154	(154)
JPY	(11,546)	11,546	163	(163)
THB	1,556	(1,556)	1,502	(1,502)
SGD	38	(38)	38	(38)
PHP	24	(24)	24	(24)
합 계	(992,121)	992,121	(1,608,591)	1,608,591

상기 민감도 분석은 보고기간말 현재 기능통화 이외의 외화로 표시된 화폐성 자산 및부채를 대상으로 하였습니다.

② 이자율위험

당사는 차입금과 관련하여 이자율변동위험에 노출되어 있습니다. 당사의 경영진은 시장이자율의 변동으로 인하여 금융상품의 공정가치 또는 미래현금흐름이 변동할 위험을 정기적으로 측정하여 고정이자율차입금과 변동이자율차입금의 적절한 균형을 유지하고 있으며, 장기적으로 이자발생 차입부채의 규모를 감소시키고 있습니다. 또한 국내외 이자율 변동 추세에 대한 분석 및 예측을 통하여 시장이자율 변동으로 인한 금융부채의 공정가치나 미래현금흐름 변동위험을 최소화하고 있습니다.

당기말과 전기말 현재 이자발생 금융부채의 내역은 다음과 같습니다.

(단위: 천원)		
과 목	제 22(당) 기	제 21(전) 기
고정이자율:		
전환사채	-	1,700,856
변동이자율:		
단기차입금	15,207,549	20,740,543

당기말과 전기말 현재 이자율이 1% 변동한다면, 자본과 손익은 증가 또는 감소하였을 것입니다. 이 분석은 환율과 같은 다른 변수는 변동하지 않는다고 가정하며, 전기에도 동일한 방법으로 분석하였습니다. 구체적인 손익의 변동금액은 다음과 같습니다.

(단위: 천원)				
구 분	제 22(당) 기		제 21(전) 기	
	1% 상승시	1% 하락시	1% 상승시	1% 하락시
단기차입금	(152,076)	152,076	(207,405)	207,405

(5) 자본관리

당사의 자본관리는 건전한 자본구조의 유지를 통한 주주이익 극대화를 목적으로 하고 있으며, 자본관리의 일환으로 안정적인 배당을 시행하고 있습니다. 당기말과 전기말 현재 자본 관리를 위해 모니터링하고 있는 항목의 내역은 다음과 같습니다.

(단위: 천원)		
구 분	제 22(당) 기	제 21(전) 기
부채총계	53,029,104	49,007,016
차감: 현금및현금성자산	(23,447,606)	(12,755,354)
조정부채	29,581,498	36,251,662
자본총계	153,081,260	148,969,551
조정 부채 비율	19.32%	24.30%

32. 금융상품

(1) 금융상품의 범주별 분류

당기말과 전기말 현재 금융자산의 범주별 구분 및 장부금액과 공정가치는 다음과 같습니다.

(단위: 천원)				
계정명	제 22(당) 기		제 21(전) 기	
	장부금액	공정가치(*)	장부금액	공정가치(*)
금융자산:				
상각후원가로 인식된 금융자산				
현금및현금성자산	23,447,606		12,755,354	
매출채권	29,225,548		30,618,905	-
미수금	9,773,539		9,092,686	-
기타유동금융자산	89,568		3,198,411	-
기타비유동금융자산	3,093,568		7,367,631	-
합 계	65,629,829		63,032,987	-
금융부채:				
상각후원가로 인식된 금융부채				
매입채무	13,745,204		7,801,876	-
단기차입금	15,207,579		20,740,543	-

기타유동금융부채	19,623,978		16,714,092	-
전환사채	-		1,700,856	-
기타비유동금융부채	851,256		836,626	-
합 계	49,428,017		47,793,993	-

(*) 장부금액이 공정가치의 합리적인 근사치이므로 공정가치를 공시하지 아니하였습니다.

(2) 공정가치 서열체계

당기말과 전기말 현재 재무상태표에 공정가치로 인식된 금융상품이 없으므로 공정가치 서열 체계를 공시하지 않습니다.

(3) 금융상품의 범주별 손익

당기와 전기 중 금융상품 범주별 순손익의 내역은 다음과 같습니다.

(단위: 천원)		
구 분	제 22(당) 기	제 21(전) 기
현금및현금성자산		
이자수익	282,650	116,391
외환차익	29,453	51,063
외환차손	(2,192)	(,954)
외화환산이익	92,496	651
외화환산손실	(10)	(5)
대여금및수취채권		
이자수익	213,865	315,782
대손상각비	31,762	(132,329)
기타의대손상각비	1,101,430	(1,177,484)
외환차익	12,231	39,524
외환차손	(32,949)	(23)
외화환산이익	126,355	296,098
외화환산손실	(679)	(736)
상각후원가로 측정하는 기타금융부채		
이자비용	(394,634)	(286,292)
금융보증비용	(314,037)	(201,966)
금융보증수익	319,590	60,960
외환차익	1,072,161	62,928
외환차손	(257,288)	(922,100)
외화환산이익	7,477	159,679
외화환산손실	(1,037,861)	(223,004)

33. 종속기업의 흡수합병

당사는 2016년 10월 25일 이사회 결의에 의거 종속기업인 (주)양우통상을 2016년 12월 31일

을 합병기준일로 하여 소규모 합병 방식으로 흡수합병하였습니다.

(1) 회사 정보

회사 합병의 주요 내용은 다음과 같습니다.

구 분	합병회사	피합병회사
회사명	(주)엠케이트렌드	(주)양우통상
본점소재지	서울시 강남구 논현로 633	경기도 이천시 덕이로 53-14
대표이사	김동녕, 김문환	김준환
법인구분	유가증권 상장법인	비상장법인

(2) 지분변동 상황

당사는 피합병회사인 (주)양우통상의 주식을 100% 소유하고 있으며, 무증자 방식에 의하여 1:0의 합병비율에 따라 합병하기로 결의함에 따라 합병으로 인하여 당사가 발행하는 신주는 없으며, 대주주 등의 지분변동 사항 또한 없습니다.

(3) 합병 회계처리

당사는 피합병회사인 (주)양우통상의 식별가능한 자산, 부채를 장부금액으로 승계하여 회계처리 하였으며, 그 세부내역은 다음과 같습니다.

(단위: 천원)		
구 분	금 액	
식별가능한 자산과 부채로 인식된 금액:		1,819,527
유동자산:		
현금및현금성자산	72,504	
매출채권	(1,034,485)	
기타채권	30,972	
기타금융자산	-	
재고자산	3,175,656	
기타	1,910	
비유동자산:		
기타채권	-	
종속, 관계 및 공동기업투자	(1,520,000)	
유형자산	113,792	
무형자산	-	
기타	589,527	
유동부채	392,652	
기타유동부채	(3,000)	

- 최근 2사업연도의 배당에 관한 사항
해당사항 없음

□ 정관의 변경

가. 집중투표 배제를 위한 정관의 변경 또는 그 배제된 정관의 변경

변경전 내용	변경후 내용	변경의 목적
-	-	-

나. 그 외의 정관변경에 관한 건

변경전 내용	변경후 내용	변경의 목적
제35조의3(이사의 보고의무) 이사는 3월에 1회이상 업무의 집행상황을 이사회에 보고하여야 한다. 2. 이사는 회사에 현저하게 손해를 미칠 염려가 있는 사실을 발견한 때에는 즉시 감사에게 이를 보고하여야 한다.	제34조의2(이사의 보고의무) (현행과 동일) 2. 이사는 회사에 현저하게 손해를 미칠 염려가 있는 사실을 발견한 때에는 즉시 감사위원회에 이를 보고하여야 한다.	상근감사제도 폐지 및 감사위원회 제도 신설에 따른 문구 조정
제38조(이사회 구성과 소집) 1. 이사회는 이사로 구성하며 이 회사 업무의 중요사항을 결의한다. 2. 이사회는 대표이사 또는 이사회에서 따로 정한 이사가 있을 때에는 그 이사가 회의 1주 전에 각 이사 및 감사에게 통지하여 소집한다. 그러나 이사 및 감사 전원의 동의가 있을 때에는 소집 절차를 생략할 수 있다.	제37조(이사회 구성과 소집) 1. (현행과 동일) 2. 이사회는 대표이사 또는 이사회에서 따로 정한 이사가 있을 때에는 그 이사가 회의 1주 전에 각 이사에게 문서(전자문서 포함) 또는 구두로 통지하여 소집한다. 그러나 이사 전원의 동의가 있을 때에는 소집절차를 생략할 수 있다.	상근감사제도 폐지 및 감사위원회 제도 신설에 따른 문구 조정
제40조(이사회 의사록) 1. 이사회 의사에 관하여는 의사록을 작성하여야 한다. 2. 의사록에는 의사의 안건, 경과요령, 그 결과, 반대하는 자와 그 반대이유를 기재하고 출석한 이사 및 감사가 기명날인 또는 서명하여야 한다.	제39조(이사회 의사록) 1. (현행과 동일) 2. 의사록에는 의사의 안건, 경과요령, 그 결과, 반대하는 자와 그 반대이유를 기재하고 출석한 이사가 기명날인 또는 서명하여야 한다.	상근감사제도 폐지 및 감사위원회 제도 신설에 따른 문구 조정

<p>제40조의2(위원회)</p> <p>1. 당 회사는 이사회내 다음 각호의 위원회를 둔다.</p> <p>① 사외이사후보추천위원회</p> <p>② 이사후보추천위원회</p> <p>③ 내부거래위원회</p> <p>④ (신 설)</p> <p>2. 각 위원회의 구성, 권한, 운영 등에 관한 세부사항은 이사회 결의로 정한다.</p> <p>3. 위원회에 대해서는 정관 제38조, 제39조 및 제40조의 규정을 준용한다.</p>	<p>제40조의2(위원회)</p> <p>1. (현행과 동일)</p> <p>① (현행과 동일)</p> <p>② (현행과 동일)</p> <p>③ (현행과 동일)</p> <p>④ 감사위원회</p> <p>2. (현행과 동일)</p> <p>3. (현행과 동일)</p>	<p>감사위원회 제도 신설에 따른 문구 조정</p>
--	--	------------------------------

<p>(신설)</p>	<p>제40조의3(감사위원회의 구성)</p> <ol style="list-style-type: none"> 1. 회사는 감사에 갈음하여 이사회 내 위원회로 감사위원회를 둔다. 2. 감사위원회는 3인 이상의 이사로 구성하고, 위원의 3분의 2 이상은 사외이사이어야 한다. 3. 위원 중 1명 이상은 상법 제 542조의11 제2항에서 정하는 회계 또는 재무 전문가이어야 하고, 사외이사 아닌 위원은 상법 제 542조의10 제2항의 요건을 갖추어야 한다. 4. 사외이사인 감사위원회 위원의 선임에는 의결권있는 발행주식총수의 100분의 3을 초과하는 수의 주식을 가진 주주는 그 초과하는 주식에 대하여는 의결권을 행사하지 못한다. 5. 사외이사가 아닌 감사위원회 위원을 선임하거나 해임할 때에는 의결권을 행사할 최대주주와 그 특수관계인, 최대주주 또는 그 특수관계인의 계산으로 주식을 보유하는 자, 최대주주 또는 그 특수관계인에게 의결권을 위임한 자가 소유하는 의결권있는 주식의 합계가 의결권있는 발행주식총수의 100분의 3을 초과하는 경우 그 주주는 그 초과하는 주식에 관하여 의결권을 행사하지 못한다. 6. 감사위원회는 그 결의로 위원회를 대표할 자를 선정하여야 한다. 이 경우 위원장은 사외이사이어야 한다. 	<p>감사위원회 제도 신설</p>
-------------	--	--------------------

(신설)	<p>제40조의4(감사위원회의 직무 등)</p> <ol style="list-style-type: none"> 1. 감사위원회는 본 회사의 회계와 업무를 감사한다. 2. 감사위원회는 필요하면 회의의 목적사항과 소집이유를 서면에 적어 이사(소집권자가 있는 경우에는 소집권자를 말한다. 이하 같다.)에게 제출하여 이사회 소집을 청구할 수 있다. 3. 제2항의 청구를 하였는데도 이사가 지체 없이 이사회를 소집하지 아니하면 그 청구한 감사위원회가 이사회를 소집할 수 있다 4. 감사위원회는 회의의 목적사항과 소집의 이유를 기재한 서면을 이사회에 제출하여 임시총회의 소집을 청구할 수 있다. 5. 감사위원회는 그 직무를 수행하기 위하여 필요한 때에는 자회사에 대하여 영업의 보고를 요구할 수 있다. 이 경우 자회사가 지체없이 보고를 하지 아니할 때 또는 그 보고의 내용을 확인할 필요가 있는 때에는 자회사의 업무와 재산상태를 조사할 수 있다 6. 감사위원회는 외부감사인의 선임에 있어 이를 승인한다. 7. 감사위원회는 제1항 내지 제6항 외에 이사회가 위임한 사항을 처리한다. 8. 감사위원회 결의에 대하여 이사회는 재결의할 수 없다. 9. 감사위원회는 회사의 비용으로 전문가의 도움을 구할 수 있다 	감사위원회 제도 신설
(신설)	<p>제40조의5(감사록)</p> <p>감사위원회는 감사에 관하여 감사록을 작성하여야 하며, 감사록에는 감사의 실시요령과 그 결과를 기재하고 감사를 실시한 감사위원회 위원이 기명날인 또는 서명하여야 한다.</p>	감사위원회 제도 신설
제6장 감사	(삭제)	상근감사제도 폐지 및 감사위원회 제도 신설

<p>제43조(감사의 수와 선임) 1. 당 회사의 감사는 1명 이상 2명 이내로 한다. 2. 감사는 주주총회에서 선임하며, 감사의 선임을 위한 의안은 이사의 선임을 위한 의안과는 구분하여 의결하여야 한다. 3. 감사의 선임은 출석한 주주의 의결권의 과반수로 하되 발행주식총수의 4분의 1이상의 수로 하여야 한다. 그러나 의결권 있는 발행주식총수의 100분의 3을 초과하는 수의 주식을 가진 주주는 그 초과하는 주식에 관하여 제 1항의 감사의 선임에 있어서는 의결권을 행사하지 못한다. 다만, 소유주식수의 산정에 있어 최대주주와 그 특수관계인, 최대주주 또는 그 특수관계인의 계산으로 주식을 보유하는 자, 최대주주 또는 그 특수관계인에게 의결권을 위임한 자가 소유하는 의결권 있는 주식의 수는 합산한다.</p>	(삭제)	상근감사제도 폐지 및 감사위원회 제도 신설
<p>제44조(감사의 임기) 감사의 임기는 취임 후 3년 내의 최종의 결산기에 관한 정기주주총회 종결 시까지로 한다.</p>	(삭제)	상근감사제도 폐지 및 감사위원회 제도 신설
<p>제45조(감사의 보선) 감사 중 결원이 생긴 때에는 주주총회에서 이를 선임한다. 그러나 이 정관 제43조에서 정하는 원수를 결하지 아니하고 업무수행상 지장이 없는 경우에는 그러하지 아니한다.</p>	(삭제)	상근감사제도 폐지 및 감사위원회 제도 신설

<p>제46조(감사의 직무)</p> <p>1. 감사는 당 회사의 회계와 업무를 감사한다.</p> <p>2. 감사는 이사회에 출석하여 의견을 진술할 수 있다.</p> <p>3. 감사는 회의의 목적사항과 소집의 이유를 기재한 서면을 이사회에 제출하여 임시총회의 소집을 청구할 수 있다.</p> <p>4. 감사는 그 직무를 수행하기 위하여 필요한 때에는 자회사에 대하여 영업의 보고를 요구할 수 있다. 이 경우 자회사가 지체없이 보고를 하지 아니할 때 또는 그 보고의 내용을 확인할 필요가 있는 때에는 자회사의 업무와 재산상태를 조사할 수 있다.</p> <p>5. 감사는 필요하면 회의의 목적사항과 소집이유를 서면에 적어 이사(소집권자가 있는 경우에는 소집권자를 말한다. 이하 같다.)에게 제출하여 이사회 소집을 청구할 수 있다.</p> <p>6. 제5항의 청구를 하였는데도 이사가 지체없이 이사회를 소집하지 아니하면 그 청구한 감사가 이사회를 소집할 수 있다.</p> <p>7. 감사는 회사의 비용으로 전문가의 도움을 구할 수 있다.</p>	(삭제)	상근감사제도 폐지 및 감사위원회 제도 신설
<p>제47조(감사록)</p> <p>감사는 감사에 관하여 감사록을 작성하여야 하며, 감사록에는 감사의 실시요령과 그 결과를 기재하고 감사를 실시한 감사가 기명날인 또는 서명하여야 한다.</p>	(삭제)	상근감사제도 폐지 및 감사위원회 제도 신설
<p>제48조(감사의 보수와 퇴직금)</p> <p>1. 감사의 보수는 주주총회의 결의로 이를 정한다. 감사의 보수 결정을 위한 의안은 이사의 보수 결정을 위한 의안과는 구분하여 의결하여야 한다.</p> <p>2. 감사의 퇴직금의 지급은 주주총회 결의를 거친 임원퇴직금지금규정에 의한다.</p>	(삭제)	상근감사제도 폐지 및 감사위원회 제도 신설
제7장 계산	제6장 계산	

<p>제50조(재무제표와 영업보고서의 작성, 비치 등)</p> <p>1. 당 회사의 대표이사는 정기 주주총회 회일의 6주간전에 다음의 서류와 그 부속명세서 및 영업보고서를 작성하여 감사의 감사를 받아야 하며, 다음 각호의 서류와 영업보고서를 정기총회에 제출하여야 한다.</p> <p>1) 재무상태표</p> <p>2) 손익계산서</p> <p>3) 그 밖에 회사의 재무상태와 경영성과를 표시하는 것으로서 상법시행령에서 정하는 서류</p> <p>2. 당 회사가 상법시행령에서 정하는 연결재무제표 작성대상회사에 해당하는 경우에는 제1항의 각 서류에 연결재무제표를 포함한다.</p> <p>3. 감사는 정기 주주총회일의 1주전까지 감사보고서를 대표이사에게 제출하여야 한다.</p> <p>4. 대표이사는 제1항의 서류와 감사보고서를 정기 주주총회 회일의 1주간 전부터 본점에 5년간, 그 등본을 지점에 3년간 비치하여야 한다.</p> <p>5. 대표이사는 제1항의 각 호의 서류에 대한 주주총회의 승인을 얻은 때에는 지체없이 재무상태표와 외부 감사인의 감사의견을 공고하여야 한다.</p>	<p>제50조(재무제표와 영업보고서의 작성, 비치 등)</p> <p>1. 당 회사의 대표이사는 정기 주주총회 회일의 6주간전에 다음의 서류와 그 부속명세서 및 영업보고서를 작성하여 감사위원회의 감사를 받아야 하며, 다음 각호의 서류와 영업보고서를 정기총회에 제출하여야 한다.</p> <p>1) 재무상태표</p> <p>2) 손익계산서</p> <p>3) 그 밖에 회사의 재무상태와 경영성과를 표시하는 것으로서 상법시행령에서 정하는 서류</p> <p>2. 당 회사가 상법시행령에서 정하는 연결재무제표 작성대상회사에 해당하는 경우에는 제1항의 각 서류에 연결재무제표를 포함한다.</p> <p>3. 감사위원회는 정기 주주총회일의 1주전까지 감사보고서를 대표이사에게 제출하여야 한다.</p> <p>4. 대표이사는 제1항의 서류와 감사보고서를 정기 주주총회 회일의 1주간 전부터 본점에 5년간, 그 등본을 지점에 3년간 비치하여야 한다.</p> <p>5. 대표이사는 제1항의 각 호의 서류에 대한 주주총회의 승인을 얻은 때에는 지체없이 재무상태표와 외부 감사인의 감사의견을 공고하여야 한다.</p>	<p>상근감사제도 폐지 및 감사위원회 제도 신설에 따른 문구 조정</p>
<p>제50조2(외부감사인의 선임)</p> <p>당 회사는 주식회사의 외부감사에 관한 법률의 규정에 의한 감사인선임위원회의 승인을 얻어 외부감사인을 선임하며 그 사실을 선임한 사업년도 중에 소집되는 정기총회에 보고하거나 최근 주주명부폐쇄일의 주주에게 서면이나 전자문서에 의한 통지 또는 회사의 인터넷 홈페이지에 게재한다.</p>	<p>제50조2(외부감사인의 선임)</p> <p>당 회사는 주식회사의 외부감사에 관한 법률의 규정에 의한 감사위원회의 승인을 얻어 외부감사인을 선임하며 그 사실을 선임한 사업년도 중에 소집되는 정기총회에 보고하거나 최근 주주명부폐쇄일의 주주에게 서면이나 전자문서에 의한 통지 또는 회사의 인터넷 홈페이지에 게재한다.</p>	<p>상근감사제도 폐지 및 감사위원회 제도 신설에 따른 문구 조정</p>

제8장 보칙 (신설)	제7장 보칙 부칙 이 정관은 2017년 3월 17일부터 시행한다.(2017년3월 17일 개정)	
----------------	---	--

※ 기타 참고사항

□ 이사의 선임

가. 후보자의 성명 · 생년월일 · 추천인 · 최대주주와의 관계 · 사외이사후보자 여부

후보자성명	생년월일	사외이사 후보자여부	최대주주와의 관계	추천인
유석준	1960.08.12	사외이사	없음	사외이사후보추천 위원회
서광준	1956.11.24	사외이사	없음	사외이사후보추천 위원회
총 (2) 명				

나. 후보자의 주된직업 · 약력 · 해당법인과의 최근3년간 거래내역

후보자성명	주된직업	약력	해당법인과의 최근3년간 거래내역
유석준	AP시스템 경영지원본 부장	서울대 경영학과 졸업 서울대대학원 재무관리 석사 현) IMI컨설팅 전문위원 전) 디이엔티 고문 전) 남영전구 대표이사 전) 제일모직 전무 전) 제일모직 패션부문 상무 전) 삼성카드 감사실장 전) 삼성캐피탈 경영지원실장	없음
서광준	-	고려대 물리학과 졸업 전) AK플라자 대표이사 사장 전) AK플라자 분당/수원점장 전) 롯데백화점 상품본부 숙녀의 류매입부장 전) 롯데백화점 본점 숙녀의류팀 장 전) 롯데백화점 영등포점 신사스 포츠팀장	없음

※ 기타 참고사항

□ 감사위원회 위원의 선임

가. 후보자의 성명 · 생년월일 · 추천인 · 최대주주와의 관계 · 사외이사후보자 여부

후보자성명	생년월일	사외이사 후보자여부	최대주주와의 관계	추천인
유석준	1960.08.12	사외이사	없음	이사회
서광준	1956.11.24	사외이사	없음	이사회
윤정호	1956.12.23	사외이사	없음	이사회
총 (3) 명				

나. 후보자의 주된직업 · 약력 · 해당법인과의 최근3년간 거래내역

후보자성명	주된직업	약력	해당법인과의 최근3년간 거래내역
유석준	AP시스템 경영지원본부장	서울대 경영학과 졸업 서울대대학원 재무관리 석사 현) IMI컨설팅 전문위원 전) 디이엔티 고문 전) 남영전구 대표이사 전) 제일모직 전무 전) 제일모직 패션부문 상무 전) 삼성카드 감사실장 전) 삼성캐피탈 경영지원실장	없음
서광준	-	고려대 물리학과 졸업 전) AK플라자 대표이사 사장 전) AK플라자 분당/수원점장 전) 롯데백화점 상품본부 숙녀의류매입부장 전) 롯데백화점 본점 숙녀의류팀장 전) 롯데백화점 영등포점 신사스포츠팀장	없음
윤정호	(주)엠케이트렌드 사외이사	고려대 지구환경과학과 졸업 현) (주)엠케이트렌드 사외이사 전) MUJIKOREA 대표이사 전) 롯데백화점 MD전략팀 부문장 전) 롯데백화점 광주점장 전) 롯데백화점 부산본점 부점장	없음

□ 이사의 보수한도 승인

가. 이사의 수 · 보수총액 내지 최고 한도액

구 분	전 기	당 기
이사의 수(사외이사수)	4(1)	6(3)
보수총액 내지 최고한도액	30억원	30억원

□ 기타 주주총회의 목적사항

가. 의안 제목 : 임원퇴직금지규정 변경의 건

나. 의안의 요지 : 퇴직금 지급을 폐지